青島新民報

魯省治強運動 收赫赫成果 今後仍將繼續努力

（濟南九日中華社電）第二次治強運動實施以來、華北各地軍官民衆、一致奮起、展開偉大之二次治強運動、已收赫赫之戰果、山東省方面在唐仰杜省長領導之下、以剿滅八路軍爲推行二次治運之重點、確立反共目標、各省各道市縣地方長官、躬親督導、不辭勞苦、綜計全省各縣實施討伐工作、達數百次、大批共匪紛紛投誠、鹵獲各種戰利品、尤難數計、在魯省殘存之共匪、經此次重大打擊、東逃西竄、已無立足之地、此足以表示滅共陣容之威嚴、以及魯省官民上下一致、協力推行二次治運之光榮戰果、在討伐工作以外全省各縣對匪區實行經濟封鎖、新民會各縣總會、對於一般民衆之食鹽火柴等項日用必需物品、業經一律實行配給、完全杜絕流入匪區、最近匪區之物資缺乏、已感受極端之貧困、其生活狀態陷於絕境、同時山東全省、已經於推行第二次治強運動奠定滅共基礎、各縣保甲、多已完成、自衛團先後樹立、今後將更致防禦工事之修築、武力之充實、而繼續貫徹根絕匪氣、魯省匪共之潰滅、爲期不遠矣。

臨清縣知事 率警剿悍匪

（臨清九日中華社電）悍匪趙金鐘部七千餘人、潛伏臨清三區一帶、各路詐財無不惡作、茲當治強運動時期、縣知事周鼎據報後、日昨特派縣防警備隊、及該縣自衛團員等○○○名、前往討伐、當將該莊包圍、匪等據高死抗、我軍遂選出勇士廿名、於彈雨之下、緣梯越牆、卒將敵陣突破、計當場匪陣亡三名、捕獲七名、得大槍四枝、並救出肉票一名、該莊伏匪經此痛剿、現已肅清、民衆莫不稱快云。

郯城縣警隊 擊潰朱繼珍匪部

（郯城九日中華社電）郯城縣知事馮秉元、八日據八路匪大隊長朱繼珍匪部百餘名、竄擾二區沂河西岸劉堰村一帶盤踞、馮知事據報、立派警○○名、協同馬頭友軍馳往討伐、激戰一小時、匪不支向南北新莊等地潰逃、是役計斃匪二名、傷匪甚夥、奏凱而回云、又訊、郯城馮知事、八日派警一中隊赴檀林一帶巡查游擊、在審村遇共匪僞區長陳學堯率匪三四十名、催索給養、當予以痛擊、匪衆潰逃、計傷匪一名、遺下草笠兩頂給養一百餘斤、我隊毫無損傷云。

殉難弔慰金 總額突破十三萬元

（北京九日中華社電）對此次治安強化殉難者弔慰金之募集、因連日向各方面徵求、主辦者華北宣傳聯盟、極爲感激、截止前爲八日、茲誌本月一日由華北演藝協會新民會國劇職業分會等、於新新舞台所主辦之募集弔慰金義務戲、所得之利益金爲四千二十八元○一分、其共計總額實突破十三萬元、義務戲出演當日有尚小雲、譚富英等名伶、不需任何報酬、此種熱心公益、晉治強殉職者募集弔慰金之義舉、實深人所欽佩也。

冀治強運動 收預期成果 溫市長發表總評文

（天津九日中華社電）天津市長溫世珍八日發表天津市第二次治強運動總評一文原文如次、爲達成民衆組織、鞏固建國基礎、因對目前重要之時局以週進於東亞新秩序建設、華北第二次治安強化運動、自七月七日開始實施以來、熱烈工作、至九月六日已達兩個月終滿時期、在此期間、我天津市全體官民、皆已透切認識本運動意義之重大、在政府指導之下、本預定之綱領步驟、及個個職業之立場、遂行其所負之使命、而使全市之第二次治運收到預期之效果、茲當第二次治強運動圓滿終了之日、本市長檢討兩月以來、本市官民在本運動實踐上所表現之成績、加以總括之品評、望我全體官民、嚴切注意、今據檢討之成果、爲策將來之張本、維持本運動之繼續、以至國利民福、於無窮、是所至盼、本運動在實施上本體言之、約爲宣傳工作、實際行動兩方面並重、一致進行、在宣傳方面、則重知識階級、及各界領袖、以身作則、以言論喚起民衆、在實際方面、則發動警察與民衆組織之實力、以徹底清共、共間尤得新民會、各級會員、全體努力、表裡一體、官民上下戮力同心之實踐、回溯此兩個月實踐運動、本市長最感滿意者、爲官吏奉公精神、與民衆熱誠之協力、如（一）各機關職員、反共自肅運動週中、各級領袖人員、對同人講述反共自肅、與中日條約之要義、均甚詳明透澈、懇切動聽、各機關員司復能恪力盡職、自肅自戒。（二）新民會各地分會、以當地官民合組、剿共實踐工作班、均能精誠協力與警察局滅共班緊密聯絡、切實作搜事工作、組織之行動、民衆方面歡洽、工作成效甚佳。（三）關於防止對共區域之物資流入、警察班等、均能認清職責、往來道路、切實檢查、市民於佩在居住證一事、亦經勸解而深刻認識。（四）關於宣傳方面、本市各界領袖、及文人、曾多有發表對關於治運之論、立論精到、對於世道人心、國際情勢、多所發揮、喚醒迷夢、糾正思想、其功甚爲偉大、更有各宗教團體長老、各報館權威記者、分別廣播講演、輔導治運之邁進、鼓勵市民之奮發、尤具顯著效果。（五）此外各社會團體工場商店、在此治運期間、各以本業之立場、盡到最熱烈之協力、兩月以來、全市懸語漫畫之治展、興各種映畫之媒壞滿目、在在反映出官民合作之精神、全民皆志活躍之情緒、原此種種、實實之表現、雖由政府領導之得法、關係方面支援之周至、而我全體警察與保甲之奮勇、新民會之策進、與夫全體市民之認識時代、體念國家、愛護當局之精神、實爲本運動收到預期效果之根本原因、此本市長於檢討品之餘、不禁所勝欣慰感謝者也、總之本市之第二次治強運動、表現於各方面者、大致均稱滿意、而較之第一次治運、市民方面、實有顯著之進步、當此世界多事之秋、東亞新秩序建設、正在勇猛邁進途中、新中國創造、及華北之奠定、當待吾人做最大之努力、再此次運動之邁進爲吾人努力之初步、望我官民認清此次運動之重要、檢討此次所得之成績、更進而樹立滅共之大計、於運動實地辦法、更求普遍而圓滿、如此永久地方之安寧、長弭禍亂之根源、貢獻於興亞興國之大業、此本市長至所欣慰而期待不已者。

應振作精神 仍繼續努力

（續昨王委員長第二次治運總評如下）有許多機關活動是常消極、或是只在形式上做工夫、不肯挺身到前線去指導、這種機關之對於本運動之成績、最爲不良、是毋可諱言的。（一）有許多地方雖然設了保甲、及自衛團的制度、却不去認眞訓練、或者曾有訓練、又不實際行動、或者這種訓練僅限於道縣、到了召集的時候、僅先慮應故事、一無實在、不少本來自衛團的訓練、是要使其在現地獲得實際討伐的經驗、這才有訓練的精神、如果僅在一定的地區訓練、不切實用、不只和學校教育毫無差別、也不合於自衛團的性質。（二）某民坑自己有專用的警備隊、而且有堅固的圍牆、在第一次運動期內、已被匪共蹂躪過、論理在本次運動、應當不要再踏上次的覆轍、然而不料又在同一場所、被匪共襲擊、這豈不是由於平日的怠慢、和缺乏必勝信念的見證麼。（一）此次運動我們早已深切明白語議說、運動的最大目的之一、就是各機關和各團體自身內部應當切實自肅自戒、但其結果、各機關團體、似乎是不甚關心、這也是此次運動缺點之一。（一）又各機關各團體、應該打成一片、互相協力、然而事實上竟各自策劃各自爲政、甚至在同一舉措中對於其行動及策劃、作了許多無補實際的競賽、這些地區失去了協力同心的本義、成績當然是不能好的（一）又有被稱爲模範地區之某地區、在此次運動中間、不過僅僅施行了形式的戶口調查、對於其他應實施的事項、毫未計及、當然更無成績可言。（一）又都市的住民、尤其是知識階級、對於此次運動態度冷淡、也是很不好的、這次運動、本來是思想戰、負有指導民衆、凡都市的知識階級、本來應該更進一步、參加運動、積極努力、才是正道、不料竟未能作到、我很希望他們能夠自新、諸君在此次運動獲得赫赫的效果裡面、還有上述的種種缺點、其責任何在呢、這種缺點、地方的民衆諸君、雖然是難辭其責、但是第一還是因爲指導者諸君缺乏自覺與信念、所以地方指導者諸君、今後務須特別猛省、竭力自強、絕對不要再犯此種過失才是、但是我本人律己素嚴、我既現居指導地位、那末此事我也應當負起責任、所以我不但警戒諸君、我本身也要更加深自惕勵、以期共同奮勉、幾無負於民衆諸君、我現既因爲發表此次運動總評、而將缺點也一齊指摘出來、可是不論如何、在本廣播初段、所述其間、許多良好的成績、是絲毫不能磨滅的、我們已竟閱了二個月長期的炎暑、現在本運動告一段落、實在是不勝欣慰的事、最後我們試把華北的整個治安確立了方案來比較、現在的情形、我們覺得兩者的距離還差得很遠、所以決不能因本運動已告一段落而鬆懈下來、仍然應該如我前次所述、一要繼續到確立華北治安而民衆盡歡安居樂業方爲止境」、所以今日以前怎樣積極努力、今日以後也應仍和從前一樣、不許稍欠緊張、仍希望諸君振精神奮作、加倍奮門、並諸君對於本運動的耗費犧牲、是如何的重大、我是最詳知的、但是確立治安、是安居樂業之基礎、我們無論如何犧牲、如何耗費、都在所不惜、因爲時代不論古今、地無分東西、從沒有僅僅依賴他力而可以使自己民族、和國家強大的、這就是我們應該繼續苦幹的大原因也、就是報答殉難的諸英靈的最善的方法、所以我特別要求諸君不但大家要一齊努力、並且大家要不怕困難、本人雖然年事已高、作事決不畏縮也、願和諸君同甘共苦、在廣播將終之際、我再對於爲我們本運動始終與以最大協力的友邦皇軍、及其以下之全體官民、並各機關團體、表示滿腔感謝、同時對於華北政務委員會表裏一體、熱烈奮鬥的新民會、及對於使用報紙、雜誌、廣播、電影、演劇等、夜以繼日、對本運動協力推進之報社、雜誌、通訊社、廣播協會、演藝協會等、諸團體、以及對本運動殉職者募集弔慰金、而並徵集強化治安懸賞論文、而爲種種積極活動之華北宣傳聯盟、更使其組織積極參加、此次運動之華北交通、華北電信電話、及其他公司團體、也特別表示深切之謝意云。

徐州成立自衛團 （上圖）本月五日於[illegible]天道會員二千餘人參加下舉行自衛團成立典禮一瞥（下圖）由張市長授與團旗之情景

邊區聶榮臻匪 已完全潰滅 聶匪及官佐均逃亡

（北京九日中華社電）對赤色晉察冀邊區軍人於掃蕩第三期戰之日軍精銳各部隊、連日分進從事攻擊作戰、對聶榮臻軍紛紛與以致命的打擊、自一日以來、向沙河南岸地帶掃蕩中之日軍高野永野各部隊、捕捉邊區抗日大學生軍、迄五日夕刻完全將其擊滅、俘虜十餘名、聶榮臻以下各分區司令、僅率衛隊逃走、因此指令、對各部隊殆不徹底取締殘僞軍僅晝間隱藏山中之洞窟內乘夜陰試行逃竄、有潰滅狀態云。

冀省殘餘匪共 大部已消滅 各縣警隊收大效果

（保定九日中華社電）冀省第二次治強運動熱烈展開群衆奮力、掃蕩各縣殘匪、已收大效果、茲將所得捷報分誌如次、（一）趙縣自第二次治運展開積極推進、爲徹底肅清不良份子、根絕匪、起見、特派縣警備隊及特務隊、每日分赴各鄉、搜剿共匪、於九月一日早九時、特務隊第一分隊侯俊卿、偕工作隊○○名、前往匪區王家莊、小馬圈、永安、捕獲張文成一名、搜查各村常在永安捕獲張文○一名、搜出手溜彈二枚、至晚九時返城云。（二）南皮縣、於九月二日下午忽據探報本縣馮家口一帶、竄來股匪三百餘名、潛伏擾亂、朱知事據報、當派大隊副王謙齋率隊○○名、前往捕剿、於洪辛莊與匪遭遇、雙方激戰約半小時、我隊官兵奮勇攻擊、匪終不支、狼狽潰退、是役匪共、屍五具、傷十餘名、我隊凱旋返城云。（三）玉田於九月一日午後三點許、本縣游擊隊司令楊向志偕分隊長劉廣德、率精銳隊員○○名、赴城東北一帶搜索、至轆轤莊南、與匪遭遇、我方官兵奮勇、予以迎頭痛擊、匪勢不支、狼狽竄退、是役斃匪一名、傷十餘名、獲七九子彈八十餘粒、手溜彈五枚、我隊凱旋返防云。（四）永年於本月一日縣警隊○○名出發東區東大田一帶村莊討伐與八路匪七百餘名相遭遇、我方以迅雷不及掩耳之勢、予以痛擊、激戰三小時、匪勢不支、全部潰散、是役計斃匪十餘名、生擒一名、獲步槍五支、並召集訓話、詳述治運之眞義、於下午四時全軍凱旋返城云。

保定道各縣 警備隊奮戰實況

（保定九日中華社電）至八月底止全保定道下各縣警備隊、奮戰實況如左。滿城縣、二十九日夜於三區之宋家屯附近、與百餘匪激戰一小時餘之縣警備隊、終至粉碎頑匪、並鹵獲步槍手槍各一枝、匪棄屍十一具。望都縣、李小隊長所率之縣警備隊、二十七日於城南郜家莊附近、與百餘匪軍交戰、使匪軍於拋棄屍體五具中潰走、並鹵獲步槍一支、手溜彈一枚、其他多數。滿城縣、方順橋警備小隊長二十五日率隊員調查戶口時、發現匪人、巧與包圍、捕得僞冀察晉邊區第二支隊參謀長張安才以下六名、並竄斃一名。定縣、三十日夜、縣警備隊對城內齊家莊之僞第五區公署急襲、使其四散、是役捕得區長徐烈夫及其以下者二名云。

岳州附近殘匪 遭徹底打擊 日軍掃蕩完成包圍

（漢口九日中華社電）粵漢線南方地區蟠據「大雲山周邊」要之僞軍、對日軍佔領地區之後方、擬出擾亂、屬第五十九、六十二師、約二萬之僞軍加以殲滅、日軍、七日拂曉一齊開始行動、即由岳州東方四十公里附近進發之平岡、古志澤、高橋、竹原、吉岡森戶、松村、諸部隊、至同日夕刻、突破南山堡壘、對向大雲山北方佈陣之僞軍陣線、如潮湧而進擊、又由西塘（岳州東南二十五公里）進發之福田、東、岡部、齋藤、有馬、阿部、鷹林、三次、小 、諸部隊、七日夕刻猛攻草鞋嶺、設施陣地將兵奪回、更將僞軍向東方壓迫、日軍由一方面之包圍網刻刻壓縮云。

大雲山附近 殘匪將肅清

（漢口九日中華社電）爲殲滅在粵漢線南方大雲山周邊之僞軍一個師、自七日起、進發之日軍平尾、古志澤等諸部隊、蹂躪張家山僞軍陣、八日夕刻到達、孟縣之線、一方由西塘進發之水田、東、岡部等部隊、七日夕刻、突破草鞋嶺、又一氣突破僞軍所恃爲最後防線之甘田（在西塘東方三十公里）向沈家山北方推進、在此處由東西兩路分進中之日軍進擊部隊、遂成感激的握手、如斯大雲山周邊之僞軍、被日軍包圍壓縮、其僞軍殲滅已迫在眉睫間云。

晉陝邊境日軍 隔河猛炮擊 陝境僞軍遭大打擊

（太原九日中華社電）挾大黃河之陝西山西南端要衝○○地方、日軍武田小路兩部隊、五日炮擊黃河南岸僞方軍事據點隴海線靈寶附近約五千米之鐵路地三處、又擊毀盤石鎮附近之鐵橋之大型渡船二隻云。

（太原九日中華社電）因中原會戰徹底的打擊之僞軍、已失戰力、化爲土匪、在山西省內彷徨、五日有武庭麟麾下第十五軍千六百、在垣曲南方二十公里附近移動中、奈良部隊得訊、即行出動、六日拂曉在吊山溝擊碎之、收獲屍六九二、俘虜一二三、鹵獲輕機關槍一五、步槍一六五、其他多數戰果。

日芳澤前外相 任駐越大使 期待兩國關係發展

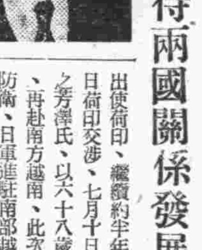

（東京九日中華社電）日政府因日法越共同防衛實施後、雙方友好關係愈益緊密化、遂決派特命全權大使赴越南、愼重人選結果、選任識見力量才能兼備、外務最長老前外相芳澤謙吉氏、再三懇請其出處、因得承諾、乃於九日定例閣議正式決定、其親任式十日於宮中舉行、又其隨員任命全權公使內山岩太郎、總領事（供職河內）吉田丹一郎兩氏、已於同日閣議決定、十日明令發表矣、因此次芳澤全權大使之派往越南、日政府外而與越南總督進行外交折衝、內而統合日方在越各機關、指導與派遣軍最高指揮官連絡協調、因此日越間之外交軍事的友好關係、更加一層促進者、固勿論也、而將於美國對越南資產凍結、越南與日本之通商關係、畢實俱期、更加一層飛躍、又對本國與維嘉政府之折衝、照舊由駐法加藤大使擔任云。（寫眞芳澤新任大使）

大使之談話

（東京九日中華社電）去年來出使荷印、繼續約半年困難之日荷印交涉、七月十日返東京之芳澤氏、以六十八歲之高齡、再赴南方越南、此次因共同防衛、日軍進駐南部越南以來南日越關係而圖調整計、故由、極爲和睦、爲對緊密化之越芳澤氏拜特派大使之大使命、九日晨記者特赴麻生區霞町之自宅訪問大使、謂「國家非常之際、余無論任何工作之人、不能不努力工作」云爲前提、所談感想如左、越南日本今也立於欲分不可之立場、不能不愈益增進此兩國間之友好關係、其爲余之使命、荷印物資豐富、越南物資亦甚多、即於此意味政治的經濟的有密切關係、余於昭和四年任駐法大使、於赴任之前、曾赴法印約有一個半月、山回憶當時之記憶、今日之健康實爲在法印鍛鍊所得擬努力工作無論如何之工作、在使法印充分理解而得人和者爲首要云云。

隨員略歷

芳澤駐越特派大使隨員、同時決定之內山全權公使、生於明治二十三年、大正六年、任外交官補、其後任書記官、供職荷蘭、巴西、西班牙各處、幷在南美 阿根庭 京城其他三處所任領事、昭和十二年十月任阿根庭公使、同十五年十一月辭職以至今日爲有圓滿人格者、擅長法語、對通商折衝能勝任愉快、又吉田總領事、本年五十一歲、曾供職北美芝加哥、檀香山、荷蘭等處、歷任香港領事、本省歐亞局第二課長、第三課長、十二年任喀爾各塔總領事、後轉任馬尼拉總領事、去年因松岡外相刷新人事而退職、而至今日者也云。

英領各地日僑 多撤退歸國 日政府派船隻迎接

（東京九日中華社電）歐洲戰爭之擴大、因僑居歐洲各地之日人、希望撤退者激增、日政府爲收容撤退者、決派客船、遂於九日午後五時發表外務當局談如左、

外務當局談

鑒於最近英領各地日人、希望撤退者激增、現帝國政府爲收容撤退者、特派客船一隻駛往馬來、復派一隻駛往印度近東、東阿非利加方面、同時決另派一隻駛往歐洲、使外交官陸海軍武官其他交替者赴任、且收容由歐洲撤退者乘輪歸國、各船均擬最近出發、正進行各種準備云

各地撤退日僑 共約一千人 在日英僑亦決撤退

【東京九日本報專電】日本政府伴隨歐洲戰爭之擴大、對歐洲各地、並印度、馬來、西南亞細亞、近東方面合計派客船三艘、使日僑返國、現在上述各處僑居之日人、計馬來七百名、印度二百名、西南亞細亞六十名、東阿非利加四十名、並殘留英國者約百名、有全部撤退之勢、共達一千名、而與此同時日本政府撤退歐洲日僑、英國政府亦決由日本撤退英僑、英國政府業經發表準備完竣云。

日代谷少將 凱旋返東京

（門司九日中華社電）守護華北樞輸擲武動之日海軍少將代谷清志氏、久別一年十個月、乘駛抵門司之東亞海運長安丸歸還矣。

高唐城北 殘匪被擊潰

（高唐九日中華社電）本縣李知事、於日昨據梁村六區聯部報稱、相距二十五里城北方莊曹莊小李樓一帶、有僞八路軍部隊約二百名、馬隊均着黃色軍裝、槍枝齊整、並有機槍多架、由夏津恩縣交界處、向本縣竄入、其步哨設方莊、曹莊、小李樓各村、李知事據報後、立前六區長率自衛團○○名、與五七區自衛團聯合、前往堵截、一面李知事親率第一二區自衛團○○名、及縣警備隊○○名、於晚九時出發匪區、合力猛剿、當派精銳一部爲先鋒、大隊在後、及至六區車屯附近、即與僞軍接觸、雙方發生激烈戰鬥、李知事指揮警團、迅速佔據車屯、與匪激戰、約半小時、匪勢不支、乘隙潰逃、又進攻至曹莊、萬莊、小李樓等村、獲匪棄屍一具、餘匪慘敗潰逃、是役計斃匪一名、傷匪三名、我方則一無傷亡、大獲勝利云。

大批舊法幣 已被海關查獲 渝僞密運抵滬

（上海九日中華社電）月之七日有由香港駛滬之英國船泰生號之機關室發見十元、五元、二元、五角等混合小額紙幣、合計一百萬元之舊法幣、遂被海關員沒收、拜扣留私運嫌疑者船客四名、蓋最近上海因小額補助券不足、結果新法幣一元須貼水二分乃至三分、渝方對敵性甚強之公共租界百貨店、電車、公共汽車等處歡迎新法幣之實狀、甚爲狼狽、乃從事壓倒舊法幣、錢莊對新法幣一輪云。

陳儀抵重慶 就任僞勤務部長

（香港九日中華電社）據重慶來電稱、因福建失敗之責任被免福建省僞主席之陳儀、近已返渝、決就任僞軍事委員會後方勤務部長之職、現後方勤務部部長俞飛鵬轉任運輸統制局副主任云。

徐外交部長 抵北京訪問

（北京九日中華社電）國民政府外交部長徐良氏、爲接洽所管事務、於八日午後○時五十分搭車抵北京、即赴華北政務委員會訪問王委員長、舉行要談、午後四時赴軍司令部訪問岡村最高指揮官、田邊部隊長、旋即訪問鹽澤興亞院連絡部長官、及日本大使館。

北京奉天間 興亞大公路完成

（北京九日中華社電）越過長城線連絡華北北京與滿洲國奉天之中滿興亞大公路、頃已完成、新公路係由華北政務委員會建設總署、以創工費八十萬元、今春動工者、該路以北京爲起點、經通州、橫斷冀東平野、以達山海關、蜿蜒三百公里、本月初旬始見完成、從山海關至奉天之間、道路尤爲完善、此中滿新道路完成後、兩國所受經濟的利益甚大、可以期待云。

麗美人　帝羽著・許濤繪

第一章　神秘的女人　（13）

13

黑影兒往上走了幾級、大概是也瞧見了他這條黑影、就發出婦人的驚異聲、說：「是誰呀？是找誰的呀？」吳仲實聽出來這聲音是那梁媽、還見她手裏拿着個什麼東西似的、自己眞覺着應叫人堵住了、答不出來一句話、先笑了一聲、然後下了兩層台階、這才說：「是我！今天早晨我不是送了一隻小狗兒來嗎？唉！不行！我那朋友家裏、大人是討厭狗多、可是小孩們一下子學看見把狗送了人、就哭着喊着叫把狗找回來！叫我倒很作難、我怎好意思又來跟這裏的少奶奶把狗要回去呢？可是朋友家的小孩們又都養得太驕縱、不找回小狗他們就不上學也不吃飯、請您跟少奶奶說說、再叫我把那狗抱回去吧！將來我再找一隻好的送來。……實在對不起！」又說：「我來了半天啦、因爲我看見樓上沒有燈我也不好意思叫門！」

梁媽似乎怔了一怔、發愁的聲音說：「吳先生！您明天白天再來吧！您瞧我、跑了一趟大街才買來的冰激淩、我們少奶奶又犯了病啦！」說着往上就走。吳仲實驚訝着、問說：「什麼病？別是傳染病吧？心裏發愁可不能隨便吃冰激淩、我學過醫、我可以進去看看嗎？萬一是傳染病、可得趕快送醫院！」梁媽已走到上面叫門、吳仲實返回來跟在她的背後。梁媽一邊咚咚地搥門、叫了聲：「老王！開門呀！」一邊抽搐着、像是哭了、說：「吳先生進去看看她也好！她今天還說要求您辦點事呢！」吳仲實就更驚異。梁媽悲慘地又說：「我們住在這兒連一個同鄉都沒有！跟我們少奶奶最好的梁小姐也上北京念書去啦！……我們少奶奶的病倒不是什麼傳染病、早先她也常犯、一犯了病就心裡發急發熱、有時自己抓自己打自己、她彷彿就立刻變了另一個人。今天、白天還好好的、您抱來的那小狗兒她很喜歡、晚上不知接了誰的一封信！……」吳仲實不禁驚訝着說：「信？」梁媽拿胳膊擦擦眼淚、說：「她看了信她就又犯了病啦！……」

那個看門的老王已從裡面把門開開他瞧見梁媽的身後站着一個人、他就說：「是請大夫來了嗎？」梁媽擺手說：「你別大驚小怪啦！少奶奶的病常犯。這是吳先生。」老王把日鬍子垂下來一彎腰、說：「哦！吳先生又來啦！」梁媽說：「吳先生是我們的同鄉、人家學過醫我請人家給少奶奶看看。」老王說：「拿個火兒吧？樓梯太黑！」吳仲實說：「不用麻煩！」說話時自己的臉是熱辣辣地、心中記念着樓上的女人、覺着自己陷到神秘誘異的氣氛裏、好像是已走進了深深的埋葬着古代貴族女子的墓道。

當他跟隨梁媽走進樓裏、梁媽說：「您 慢慢！」他摸着樓梯的欄杆 、試着腳步往上走、像瞎子行路似的、他眞不明白、「爲什麼樓梯上不裝一隻燈呢？是沒錢呢？還是故意願意這麼摸着黑、爲顯示出來她生活的陰鬱呢？」樓梯還頂特別、得拐兩個彎兒、梯板有幾塊都活動了、腳一踏上就亂響、「這座破樓！」兩個小狗兒聞聲亂咬着出來了、汪汪的叫人的心亂、上了樓、大概是那小黑狗、一下就咬住了吳仲實的褲腿、另一隻小狗又用爪直撓他的皮鞋。梁媽詫異着說：「她怎麼自己把燈也關上了！」吳仲實驚恐萬狀了一跳、心說：「別是已經自殺了？我的那封信可眞……」梁媽悄聲說：「您等等！」她去一摸門把、門「支」的一聲像鬼叫喚似的開了、屋裏更黑、裏邊也沒有聲息、燈開亮了、吳仲實看見屋裏有一張掛着白帳幔的鐵床。梁媽說：「沒在這屋！」此時這屋裡的燈光已然射出、斜照到偏左邊的一間屋門上、這屋門沒關嚴屋裡也是很黑。梁媽一手拿着個紙口袋、又走進這屋裡把電門摸着把燈開亮、就聽她說：「少奶奶您現在怎麼樣？心裡舒服點了沒有？我給您買冰激淩來啦！」

醫學博士 榮田資幸先生發明

頭痛聖藥

新腦

註冊商標

立止頭痛！靈効如神！！

腦新如遇頭腦疼痛非常難忍時、頭目昏沉神智昏迷時、或讀書過度精神疲倦時及悪醉宿酒未醒時、倘速服腦新可立見奇效、其効若響、服後三分鐘、頓覺頭目爽快神智清新、若痛若失、有如夜月秋澄能有心曠神怡之妙、此係獨具之特長、且雖連續服用、對於腦神經或心臟胃腸等、決無副作用、亦無影響、孕婦服用已無害

大日本名古屋市 製造發賣元 瀧川長太郎合股公司

總批發 青島小笠原大藥房 山東大藥房

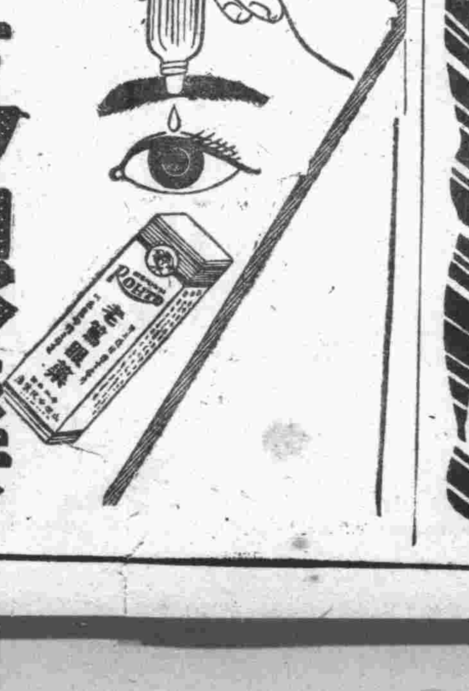

老篤眼藥

AMAGURI-TARO

甘栗太郎

或爲一家團圓的聚餐或爲交易接洽或爲宴請利用甘栗太郎樓上洋食部飯菜均新鮮又味美而價目克己

山東路

甘栗太郎 電二一七四一六

「金嗓子」家庭糾紛一幅卡通！

中報館記者名 執筆

周璇與嚴華

初戀、熱戀、結婚、口舌、情裂、離異、

騷動萬千影迷

嚴華口述 過去是一個夢 字字血淚文章

封面 三色銅版精印精美絕倫

特價 一厚册 售九角五分

婚變眞相 今日出版

●上海轟動 ●滿城風雨

贈送照片 書內附有周璇與嚴華當年之結婚照片一張又周璇嚴華合攝麗影一張以及周璇嚴華相戀之時各處照片等共十餘張保證各報及各雜誌均未刊過

青島北京路中華樓內 美利時圖書部

濟南西門大街美利時圖書部 外埠函購寄費每册另加一角

青島特別市公署布告

爲佈告事案查本署現擬招商標辦敎育局請築台西鎮黃台路兩處小學校校舍工程一案各商有願承辦者可自即日起於每日本署辦公時間內逕來本署總務局經理科第要股領取標件詳閱說明書校實地勘查後於本年九月十五日上午十一時（標準時間）投標本署當衆開標過期標圖無效此佈

中華民國三十年九月八日

注意：本案投標保證金四千元正

市長 趙琪

時論
渝偽根據地 被轟炸覆滅

渝偽依賴英美接助，謬行抗戰，四載以來，焦頭爛額，致使人民生活無術，尤復踴顏臚偽宣傳，大誇北迷惑手段，以永不兌現之慌耳名詞，向人民誇張，倘稍有知識之人絕不肯信，無如國人知識低下，竟爲其所惑，不少人墜其術中，即今日抗日份子，腦中未必不存若干妄念，殺人放火之匪徒，豈只不認爲自己違犯法紀，反認此爲將來升官發財預下之種，嗚呼是非天理皆若是顚倒乎？但無論渝偽如何倒因爲果，極力宣傳，但其的戰事實俱在，只憑歐美援助絕不能保其復興，無可諱言，由於偽方內地根據之漸爲轟炸破壞，即可見其原形畢露矣。

據南京中華社電訊，日陸軍航空部隊，自作戰開始以來，對四川，甘肅，陝西，各省要衝，並其後方轉送路，加以澈底轟炸，而使之潰滅，而八月中僅餘二三日。其他連續出動，投下炸彈達一萬枚，在偽軍最大輸送路，揚子江各地區，擊沈十噸級之汽船達四十四隻，而在滇緬路上之貨物，及其他作戰資料物資，由其西北完全遮斷路線，一方對內地自重慶始，至自流井，雲南各地區，將軍要軍事設施並物資澈底破壞，破壞全部混亂，重慶方面所宣傳之空軍再建，全然暴露其不可能，全受空軍畏發之渝偽，倘復厚顏宣傳，恐民衆雖愚亦不能久受其欺騙也。

近代戰爭空軍至爲重要，如制空權被一方面掌握，他方雖有強兵勁將亦無用武矣，因空軍之行動敏速，破壞劇烈，非地下部隊所能鬩，且善能以少擊衆，常見千軍萬馬，有列堅陣懸險而守，以爲此無敵之師也，具飛機攻之確乎不易攝指，但其空軍之闖入，不然，飛機不過數架，所員不過數十，長驅深入，轟擊剛達，投擲轟炸，無堅不摧，此數十人或數人驅此千軍萬馬，立時使之潰亂，所謂用力甚少，收效甚著，惟空軍爲然，渝偽方面受此威脅，由來已久，近來日機活躍益見猛烈，轟炸目標無遠弗屆，處於爆之下，猶假除美援欺騙本國人民，是誠毫無心肝矣。渝偽善於偷詞，對於敗戰事蹟諱莫如深，儼各大都市失陷後，彼曾遣作偷詞謂，「日軍只能佔點和線，不能佔全面」，殊不知心臟剜去，血脈割斷，亦不能活，固不必全面粉身碎骨也，襲之宣傳如是，現在亦必不異於昔，雖到處焦頭爛額，亦必另有巧妙偷詞曰，轟炸不足動搖抗戰根據，然而遭受轟炸區域，損失如何慘重，重慶防空壕內不出數小時窒斃八千餘人，此種事實姑不俱論，吾人猶憶當事變之先，蔣政權努力呼喊航空救國，地方獻機，國慶獻機，時有所聞，且發行航空獎券達數載之久，空軍建設爲時非暫，只緣渝偽宣傳，空軍建設似有相當根基，然自事變以後，偽方空軍，不旋踵而滅，未見絲毫活動，所謂空軍建國之蔣政權搜刮諸多民脂民膏，未曾以機影與民眼相見，而今遭受日機全面蹂躪下之渝偽政權，不復再言飛機救國，只好強自鎮靜謂飛機轟炸無關重要，其內心之悲痛如何如耶，今以世界多故，西歐秩序建設外，並出其餘緒對渝偽所據各根據地，從事反覆轟炸，使之全部覆滅，英美之援助果有何益乎？願於宣傳抗戰者可以悟矣。

中日結成樞軸 應付各情勢
喻熙傑氏廣播講演

（北京九日中華社電）新民會中央總會事務總長喻熙傑，八日下午七時三十分在北京中央廣播電台廣播講演，題爲「從地方幹部會議，說到新民會今後之工作」茲錄講詞原文如次

今天的講題，是「從地方幹部會議，說到新民會今後之工作」，新民會今年在懷仁堂舉行的華北四省兩市，及各道的工作幹部份子都來參加，可謂濟濟一堂也，眞得上一椿盛舉了，

或許有人說，這是新民會的內部會議，何必廣播。誠然事情是新民會工作之當作的，不過新民會之在華北，與民衆具有密切關係，像這樣重大事項，實在急須報告，以促起民衆認識，並希望對於會工作，更加以熱誠的擁護，會議計經過三日，指示事項佔一天，懇談佔一天，在許多事項中，我想聽衆們最關心的，

恐怕是資金凍結，與經濟封鎖兩件事吧，資金凍結，是英美加之于我們，經濟封鎖是我們還報于對方，這個問題，相當複雜，在這日報紙所載的指定辦法，暨資金凍結令發表後，一切記載，諸位聽衆，稍加研究，便可明白，本人現在要提出報告的，就是兩依機關代表，在會場特別說明資金凍結令，於中國和東亞的經濟上，並沒有何等損害，因爲在樞軸國家，資金凍結令發表後，中日的外匯貿易，早就準備停止了，所以儘管凍結，並未受何等影響，至於華北最重要的，就是食糧問題，現在積存的食糧，及其他物資，都極其豐富，我們更在積極研究其經濟封鎖政策，總期于民衆絲毫無擾，而達于經濟上給物資足能自給的地步，我想古語說，民爲邦本食爲民天，只要食糧不成問題，其他一切困難都可迎刃而解，所以特別提出這件事報告，足見新民會對於

民衆生活需要，是極當關心，同時更希望一般聽衆，互相告勉大家，更沉靜益加沉靜，熱心更爲熱心，來擁護政府，與新民會的物資對策，將來自給自足，是不久就會實現的，此外本人以事務總長資格，在會議中發表，有指示要綱，第一對世界情勢，作一番正確的判斷，認爲在這疾風怒濤的國際情勢之下，中日民族，應當結成和平軸心，以此堅定不變的原則，來應付一切變化，第二瞭解華北特殊性，本人認爲華北是新中國的模範地區，反共的最前線，同時又是東亞民族解放戰爭，及世界戰爭中擔當兵站基地作戰，所以當前的華北，就具有反共的特殊性，爲適應環境要求，覺得此特殊性起見，必須集成革新的勢力，纔可擔當此偉大任務，新民會確正向着成革新勢力方面邁進，因特殊防共區工作，按照上述的意義而論，新民會今後的工作，同主要的任務，必然是確設新體制，所以對於依存英美，或依賴蘇聯的一切舊勢力，必須加以根本排除，從速展開國民運動，將偏民衆動員，以完成華北特殊防共區工作，而指導之「反共」就是會工作唯一目標，「反共」的力量，在那與武廳發實行深民養民教民的政治，同時要樹立新信念，展開國民組織，發動國民自衛，由民衆自動起來，鞏固的「反共陣線」政與會好比車的兩翼，同一個軸心，同一個軌道，同一個步驟，才能收到協同進展的實效，才能完成建設新體制的使命，像這偉大的任務，正要我們新民會今後要展開的工作，希望一般聽衆，互相勸勉，負發起來，在政會民通力合作之下，來造成華北的新天地。

德蘇展開大激戰 列寧格勒將瓦解
外廓陣地要衝已陷落

【柏林九日專電】列寧格勒之攻防戰，今已達最高潮，茲數日德蘇間已展開猛烈之激戰，德軍司令部於八日午後八時，以特別發表，已佔領列寧格勒東方要衝什列塞爾堡之旨如下

德機械化部隊與空軍戰鬥機群密切合作下，已經並抵列寧格勒施東之尼華河畔，奪取東特加湖之什列塞爾堡，德勞驗軍業完成包圍列寧格勒，該城四周陸地交通已告遮斷云。

（柏林九日中華社電）德軍機械化部隊，在空軍協力之下，八日推出至列寧格勒市東方尼華河之線，殺到東特加湖畔要衝什列塞爾堡，而佔領之，該處陷落後，列寧格勒已完全陷於德軍包圍圈內，至陸上連絡路線均已杜絕，按列寧格勒市外廓陣地什列塞爾堡，在列寧格勒時三十三公里萊特加湖流入尼華河處，附近一帶爲沼泥地帶，對於列寧格勒有鐵道及舟運之便，以產呢有名，一九〇二年彼得大帝佔領該地，稱之爲海之鑰，又以德語命名爲什列塞爾堡，該市前面有一島也。大者名卡皮奇翁大帝，曾在此處築一要塞，現爲監獄所在地也。

播送悲壯決意

（莫斯科九日中華社電）列寧格勒市爲阻止如怒濤而來之德軍猛攻，八日列寧格勒廣播電台現正展開壯絕之死鬥、向莫斯科市民廣播、我等現正作必死之防戰、表明悲壯已極之決意謂、列寧格勒、各地區工廠而活動現正舉其全力而活動中，七日爲星期日，我人亦不休息市民均爲供給戰線武器而努力，現存數萬人，市民已赴戰線，列寧格勒市現非爲生而鬥，實爲死而鬥、社會主義之堡壘，已迫於列寧格勒近郊，然而我等將奮鬥到底云

法前政府要人 被德方逮捕
報復反德事件陰謀

（維喜九日中華社電）賴伐爾德亞兩氏狙擊事件發生後，以巴黎爲中心之德軍占領地帶，最近頻發反德恐怖事件，爲報復計，巴黎德當局八日發表逮捕有前法相皮愛士特士，前海相鐵俄多爾瓦朗西二氏在內之猶太人百餘，作爲人質，一面維喜政府當局，則謂最近頻發之恐怖事件，乃共產黨欲減殺德軍軍事力之陰謀。

抵斯維爾河
萊特加湖德軍
紅軍反攻遭大打擊

【柏林九日專電】德軍司令部頃於八日中午公佈戰報如下、芬軍前在萊特加湖以東前進、業已渡抵斯維爾河矣。

【柏林九日專電】據稱、蘇聯軍隊獲得援助後、頃於七日在東線若干據點實施反攻、均被德軍所擊退、紅軍喪失慘重、紅軍方面竭力阻撓高墨爾區德軍之挺進、終告挫敗、倫敦方面所傳、蘇軍已重佔高墨爾、全爭事實不符。

（柏林九日電）德當局於八日下午申稱、本月七日蘇機喪失共七十一架、網空戰中擊落者六十二架、毀於地面者可九架、再德機於是日猛炸敦德薩、市內及郊外軍隊集中所在、港內倉庫咸告命中、亞里米帝島海西海區蘇聯商輪六千噸者一艘、着彈焚燒、另有運輸艦二艘受創云。

德軍將由南北 挾擊莫斯科
勢將展開最後大戰

（柏林九日中華社電）德軍對破損兵器之大修理，因與兵之給與最近約一週間，罷停止前進、數日來再移爲活潑前進行動、北部列寧格勒完全包圍，其主力將列寧格勒軍壓下之兵團已陷開始南下，與中部波將將軍麾下之兵團相呼應，有由南北挾擊莫斯科之態勢，對此紅軍依然撃固死守莫斯科正面陣地之決意，而想該方面最後大規模攻擊，肅行當展開，而担當莫斯科河方面作戰之德軍前進中，併隨北部中部作戰之進展，開始前進突入加爾波河方面，不過十月，對蘇作戰因困難化，德軍大體在入嚴寒期前，完了主要作戰爲方針，而進行計畫大體以高爾基地區爲中心南北二千公里之ＡＡ（阿爾漢蓋爾斯克，阿斯特拉坎之線）要地，配置必要之防地軍，由該方面作戰觀之，而爲堅築方面即在冬季非常溫暖，不過十月，由該方面對伏爾方面之形勢將示新發展，如斯德軍對蘇戰一越冬季，將入於殲滅狀態，將踏拿破侖戰役之前轍亦未可知云，而爲生疑問，由如次諸點觀之、本質的全然相違者也，

一、拿破侖戰爭之際俄軍始退卻、俟敵疲勞困憊而反擊、此次德軍既殲滅紅軍綜合戰力之八成、德軍總兵力之一成五分、即如使七八十萬駐屯、以空軍監視、無急速前進之必要、拿破侖僅向東斯草倫斯克至莫斯科之一線前進、其他地城殆未觸及、而此次德軍如佔領蘇聯人口之七成五分、工業食糧生產力之七八成以上、波羅加河以西、德軍之抗戰在莫斯科以東要衝古普之飛行場亦僅有十餘處、從而紅軍之抵抗力、能迄今同樣維持者、不能判斷也、

一、拿破侖不能維持由後方之輸送力、自凶寒餓而敗退、但德軍確保完全輸送力、因整備又冬季戰準備、故絕對不能與拿破侖失敗之徵轍也。

要之德軍之作戰、雖時間較預定稍遲、其當前殲滅戰之次數、在預想以上、其效果將在近二三月內即可明瞭也。

德蘇戰畫報

（上圖）在歐前竟上作戰會議中之德軍司令部參謀（中圖）設佔領紅軍碉堡內之德軍官休息室（下圖）在前線防空地下道內之德軍報道班工作之一瞥

英方武裝商船 多數被擊沈
英倫三島遭受轟炸

【柏林九日專電】德軍司令部八日公佈戰報如下。

（一）德空軍大隊、八日出擊英三倫各飛行場、投下巨彈、各處起大火。

（二）德魚雷快艇、頃襲擊英沿海外之護航隊、擊沈武裝商輪五艘、共一三、五〇〇噸。

（一）德空軍於八日夜在英對東岸外及法魯斯島襲擊英商輪三艘共一二、〇〇〇噸、海峽上空英空軍於白晝又喪失戰鬥機五架、轟炸機三架、德海軍在挪威及荷蘭海外擊下英機二架。

（二）英機七日夜來德國西部及北部及柏林四郊空襲、德京防空隊炮火之猛烈、敵機被迫折退、人民略有傷亡、英機十七架喪失云。

【柏林九日專電】據稱、本月七日夜英空軍襲擊德國北部及柏林時、曾喪失飛機十一架、自七日晨至八日晨二十四小時內、英機喪失達二十四架云。

、至現在止判明爲九架。

（倫敦八日中華社電）英空軍省發表、德空軍倫敦大空襲一周年紀念日之七日夜、有優勢之英空軍轟炸隊數百架、大空襲柏林、繼續轟炸至八日晨約歷六時餘之久、其規模爲戰鬥以來最大者、此次空襲、英空軍損失二十架、有一架失蹤、英空軍又急襲基爾布魯姆羅丹姆、擊毀德機四架。

（柏林八日中華社電）英空軍自七日夜至八日、以二十餘架來襲柏林、出以從來未有之活潑行動、向市內數處投下炸彈、日財務官事務所及日銀事務所〇〇房頂、有一彈命中、貫穿俱房數層、湯本財務官、山本日銀柏林駐在員以下日方關係者、均未受傷、又勳動國亦有三彈命中、國夫一名身死、猿損因爲爆音陷驚駭、均陷於狂亂狀態、多數均被槍殺、德方被害死者十七名。

柏林市上空
德英展開空中大戰

（柏林九日中華社電）德國政府當局、關於七日夜英機空襲、發表如次、英轟炸機編隊、自七日夜至八日拂曉空襲德西北部地方、德方損失甚少、有規模極小之編隊、冒德方高射砲之彈幕、迫近柏林上空、向住宅地投下炸彈、市民死傷若干、然軍需工業設備未受損害、爲德方地上砲火及備有夜間戰鬥用特殊裝備之新追擊機所擊墜之敵機數

英加聯軍 尖山島登陸

（鄂大瓦八日中華社電）加拿大國防軍司令部公表、加拿大軍司令官麾下之英國加拿大、挪威三國混成部隊已在北極洋挪威領尖山島上陸、此次措置在防止且下駐挪威德軍部隊利用尖山島之懸崖陸。

英機失事

【斯德哥爾摩九日專電】據瑞典官方通訊社稱、本月八日晨間英國飛機一架、因機件損壞、忽在瑞典南部、向南省德案堡至斯佛達拉線之瑞里奈車站附近墮下、該機起火焚燒、並蔓及鄰近樹林、機中人員四名、藉降落傘降下者、已經捕獲、尚餘一名當衛後亦經就獲、聞郵部負傷諱動不得、上述五人現在押往麥爾摩、據稱、該機於六日夜參予空襲德境云。

英機襲挪海 遭德機擊墜

【柏林九日專電】英國重轟炸機三架、頃於八日午刻空襲挪威沿海地區、飛行極高、投下高度爆炸彈多枚、挪威人民二名負創、德驅逐機聞訊後立予起飛追截、結果擊落其中一架云。

日駐敘領事 已撤退赴土

【島哥拉九日專電】此間八日探悉、日本駐貝魯脫領事館封閉後、日本領事及副領事、已於七日離開敘里亞前來土國云

美船又被攻
油槽船在近東沉沒 貨物船被飛機炸毀

（紐約九日中華社電）據合衆社倫敦來電稱、有似美國籍油槽船隊送船一隻、在近東水域被擊沈之說云。

（華盛頓九日中華社電）美國務省八日發表如左。

據國務省所接受之報告稱、美貨物船尊奇爾夏法號（五七一九噸）、七日在紅海受國籍不明之飛機攻擊沈沒、乘員全體無恙。

美船事件報告 似相當歪曲
德反駁美政府意見

（柏林九日中華社電）德外交部發言人、八日與記者團會見時、關於格里亞號事件、反駁美政府方面之見解、所述如左、美政府方面之見解、果係基於格里亞號艦長之報告與否、雖有時間之點、但其報告似相當歪曲、對此德政府之見解、以美德潛水艦長之正式報告爲基礎、有所確立主張、即德潛水艦先受美驅逐艦數個炸雷之攻擊、其後被追跡一小時、後漸得有自衛之機會、各照我等意見、美政府之見解成爲美國接近戰爭宣傳的行動之一環、擬與美國之間惹起紛爭之德人、並無一人如美諾克斯海軍長官斷非故意參戰事件發生之言辭、對最近英國攻擊伊蘭、強化與蘇聯之提攜、在美國人士間有相當反感、蓋美政府擬將民衆反感、轉向格里亞號事件、圖局面之轉換云

譚資將軍 由敘利亞返國

【維喜九日專電】此間官方八日晚宣稱、法國駐敘里亞長官譚資將軍、預料十日抵馬賽、當局準備熱烈歡迎云。（寫眞譚資將軍）

英在南亞細亞 決強化連絡
英公領尙書談話

（馬尼拉九日中華社電）八日達天格巴英蘭斯塔公領尙書、九日晨由空路自新嘉坡出發之先、對記者團所談如左、余之勾留新嘉坡擬以二三個月、以該處爲中心、歷訪緬甸、印度、澳洲、荷蘭等、赴重慶與否、尙不得知、要之余之使命爲將英帝國在南亞細亞政治軍事兩面關係之連絡、於政治的統合強化、其最近近東情勢、即自伊拉克伊蘭始、近東地方與東非如連結之廣大地域統合、持有機的關聯爲重要問題、余赴新嘉坡之立場與在開羅之李資政近東代表之立場、互相呼應者也、因日本侵略泰國意志明顯、英美當然不能不採對抗措置云云。

議會極消極
華盛頓郵報所論 美船被擊事件

（華盛頓九日中華社電）關於格里亞號事件、華盛頓郵報主筆亞納斯特林德棠氏、於八日之報紙所論如左。

關於格里亞號事件、美官方持有二種見解、即其一謂爲德潛水艦襲擊格里亞號同樣、其二爲使美國出而參戰之企圖、第一說占大多數、第二說大西洋之交通線受德方攻擊時美國不得不將其艦隊之大部分向大西洋移動、強

英蘇對伊蘭 提出新要求
伊連日閣議繼續檢討

【斯德哥爾摩九日專電】關於外傳英蘇向伊蘭加強其要求事、八日晚倫敦消息業予以證實、據稱英國駐伊蘭公使、要求伊蘭境內德國及軸心國之領事館一律封閉云、關於英蘇分界線事、倫敦方面頃稱、蘇軍將撤守、約七十五公里至土耳其邊界、總長一千六百公里云。

【島哥拉九日專電】伊蘭內閣頃於八日再度召開、檢討本月六日英蘇所提之照會、又提出新條件若干項、頃自德黑蘭消息靈通方面探悉、伊蘭內閣開會幷無結果、定九日繼續檢討云。

【斯德哥爾摩九日專電】倫敦方面頃於八日下午宣佈、蘇軍在伊蘭進兵路線、目下蘇軍沿阿富汗邊界塔塔蒂歐克傑米經海台里、夏命、卡斯文至歐米埃湖及土耳其邊界間之歐米埃、英蘇兩軍在伊拉克邊界之烏希米傑附近會合云。

巴西政府漸採 反歐洲態度
總統演說未言中立

（里約熱內里八日中華社電）巴西瓦爾加士總統、在七日舉行獨立記念典禮席上演說、關於巴西對於歐洲戰爭之態度、有所闡明、此項演說、暗示巴西已因美國之誘引而漸次採反歐洲的態度、爲人所注目、總統在其演說中已不復用其從來屢經反覆之中立一語、謂巴西爲和平主義國家、其最大努力在常使國家不致捲入戰爭旋渦、然而今後關情勢之變化、不得已而參戰、亦在所難免、爲防備萬一、希望國民之團結、並強調美大陸主義、主張國家之團結爲大陸的結團之前提、美洲諸國家有一致努力之必要。

美阿兩國 關係頗微妙

（布宜諾斯艾利斯八日中華社電）最近辭駐日大使之範莫諾氏、八日在拉普拉塔舉行之國民急進黨（突黨）大會席上、被選爲候補布宜諾斯艾利斯州知事矣、卡斯蒂諾副總統最大總統、於今年底州知事選擧之先、以心腹之範莫諾氏、當選爲知事者、蓋爲備明年選舉大總統之計劃也、對此反對黨以目下勾留中之美國議員、迄明年選舉、向下院提出抗議、茲德美國之意、打倒現政權派與圖對世界戰爭處正中立之卡斯蒂諾大總統之間之鬥爭、益愈本格化、歐洲戰爭之結果、爲另一問題、若現政權如繼續在美國對阿根廷極柔軟維、反對若野黨勝利時、阿根廷對外態度對歐洲戰爭之稀移無關係、有急轉直下成爲美國掌握之中、是總明年大總統之選舉戰、反對美國兩黨之角逐、頗值注目者也云。

英政府不願 與法斷關係

【倫敦九日專電】英國情報處八日宣稱、英首相邱吉爾、曾表示英帝國願與維希法政府維持經常接觸、并經法國駐加拿大公使、當加拿大總理金氏訪問倫敦時、英首相邱吉爾曾告以此事。

建設獨立國
英在伊土邊境 土人極度憤慨

（羅馬九日中華社電）據皮可洛報島哥拉電、英國在侵入伊蘭後、在跨於伊蘭伊拉克及土耳其三國國境地方建一卡爾季土坦獨立國、作爲英帝國之藩屏、以備蘇聯之南下、且任石油地帶之防衛、對於巨爾德人、則使喚其叛土、土國各報對於英國犧牲他人、以謀自立安定之策謀、極爲憤激。

【島哥拉九日專電】據八日有南自伊蘭經巴格達返來之目擊者稱、蘇軍在塔布里士業已殺伊國人民六十七名、被捕者不下數百計、幽禁在塔布里士監獄若干業已押往蘇聯云。

德土間將開 商務談判
德代表團已抵土

【島哥拉九日專電】德國經濟部長克洛地斯博士、頃率領經濟代表團、於八日晨間安抵此間、德國克羅爾及金克公來等同來、德經濟代表團、即將晤土國代表團、由商務次長某許米率領開始談判云。

【柏林九日專電】德外交部發言人爲德土舉行商務談判事、八日申稱、是項談判、純係經濟性質、商討兩國之密切通商關係、除此以外、德國代表領袖克洛地斯博士幷無其他使命

藥製冷香霜

點綴初秋的美麗！

法除雀斑，專治面皰。

各埠各大藥房 百貨店均代售

請君欲購眞正嶗山茶墨水晶石眼鏡 請至

三山誠眼鏡老店

專採嶗山晶石 營業四十餘載 自設電机工廠 聲譽中外馳名 出品精良 定價低廉 堪稱華北唯一

青島即墨路五十五號 電話二一五八六三

參茸百補腎中靈

爲人體天然滋補劑，乃用人參鹿茸，及生精補血，暨本治扶陽壯陽、貴重藥品、遵古提煉製而成、此藥能增長腎氣、生精固元、補腎虛、心腎虧損、腎虧腰痛、夢遺滑精、見色流精、陽萎不舉、早洩、種子無成、頭昏眼花、腰痠背痛、夜不安眠、凡一切虛損等症、服藥全愈、久服延年、准保八十老翁亦能生子、每盒一百粒國幣二元、買三盒送一

花柳清血掃毒丸

專治男女花柳梅毒、淋病、白濁、火淋、尿道痛、小便紅腫、魚口便毒、下疳、各種瘡毒、楊梅毒、潰爛流膿、結毒、身起瘡泡、毒攻上、喉舌爛、頭痛、火毒攻下、大便疼痛、毒入骨、致癱瘓、行動艱難、凡因梅毒發生一切危難之症、肛門生瘡等症、普通一盒即愈、重病四盒根除、每盒國幣一元六角、打針不好者、迎服此藥均有特效

總經理 福海藥房 青島黃島路

代售處 健民藥房 大沽路 長春藥房 石村路 泰和堂 東鎮威海路 新民藥房 大沽路 仁濟藥房 芝罘路 太和春 北京路 東興藥房 東鎮三路

愈[illegible]膏

主治 脚氣濕爛 虫咬皮傷 酒濕陰癢 牛皮癬症 火燙水燙 禿瘡疥瘡 頑性癬癩 皮膚諸症

青島總經理 南洋大藥房 山西路二十三號 電話二五八四二

分銷處 濰縣 天順和 周村 同康號 惠東藥房 博山 泰順藥房 益都 惠一民藥房

小兒瀉痢丹

救急扶危 止瀉良藥 每盒內裝六包定價一元每包二角歡迎同行批發

小兒臟腑嬌嫩，易傷飲食，或感風寒，等類即易發生腹瀉腸鳴吐瀉痢疾，或兼發熱等症，不早診治，爲力自然猛烈，病勢危險，本藥品純良，不含烈性，能以促進小兒脾胃健壯，消化食物，以身體強健，多食生冷，瓜果不得其宜，則疾病自除，故能以最和平之藥品，確乃小兒止瀉健脾之經驗良方也

廣東藥品商店總經理 各大藥房均售 青島山東路一七九號 電話二七一七一

泰山瑞草牌純良酒精

電話購貨，隨呼隨到。外埠分運，手續敏捷。

總經理處 利達商行 東鎮三路十四號 電話三一七八三

大王相國士華

謹訂命相時間由午前十時起至午後九時止過時不候特此陳明

先談已往事事不差。未來方驗 直將吉凶隱情說破。方知趨避 妻財子祿逐一指明。令人滿意

潤例 命相合參三元 卜課一元

地址 芝罘路中間 三江會館對面 積善堂院

買一送一

遺精聖藥 固精強腎丸 服後強精壯陽補腎 功效立止 夢遺滑精

此丸精用珍貴國藥，遵古法製而成，專治男子腎虧精弱，早洩，陽痿，夢遺滑精，頭暈眼黑，四肢無力，腰痠腿軟，失眠健忘，凡屬腎虧諸症，服此丸均能見效，每盒一元，買一送一

青島總經理 天津路東鎮大藥房 北京路天合益藥房

代售處 膠州路杏林藥房 東鎮建古大藥房 益都路美華藥房 洛口同義堂藥房

地方新聞

蘇北地區行政建設
本年度計劃
專署已擬定逐步實施

本報徐州特約通訊 蘇北地區、於二十七年五月間事變、迄今三年以來、地方建設、逐漸恢復、人口增加、商業繁榮、新任行政長官蘇北行政專員郝鵬、昔曾一度任江蘇財政廳長、自來徐後、對於行政建設之推進、成績卓著、頃擬定三十年度行政計劃、內容關係蘇北地區前途發展甚巨、記者頃特探誌於次、以告關心蘇北行政建設者：

民政 一、成立蘇北行政人員訓練所、內分縣長班、祕書班、科長班、二、恢復各縣常平倉、三、整設各縣監獄及工廠、四、督促自治人員訓練、五、清查戶口、六、設立警察分局、七、設立高等法院、八、設立東海地方法院、九、設立淮陰地方法院、十、設立救濟院、十一、設立工廠。

建設 甲、公路、各縣公路、除已修復者不計外、十七縣應修之工程、計五〇〇公里長、乙、浚河、在蘇北地段、應修之河流、經過之地段有邳宿泗淮五縣、丙、電話、其已修復者不計外、預計十七縣應裝設全長六百五十四公里、需十五萬元、丁、設立無線電報機、戊、恢復各縣農場、巳、成立合作社、庚、增進農產計劃（長略）、辛、植棉、計有四縣一市、不適宜於種植、其餘十三縣一市、配給種子七十六萬三千斤、可種七萬六千三百畝。

財政 一、實施土地陳報、制定稅率、劃一稅制、二、成立縣公產管理處、三、成立稅務分局、四、成立禁煙分局、五、成立各縣稅契所。

教育 甲、學校教育、一、訓練小學教師、二、增設中小學、三、增設職業學校、四、整理學田、五、提倡中小學生各種競賽會、六、加强教育行政機構、七、派員訪日。乙、社會教育、一、設立民教館、二、設立日語學校、三、舉辦識字運動週、四、設立體育場、五、設立冬季滑冰場、六、設立補習校、七、巡迴宣傳。

警政 一、設立警察班、二、各縣區設分局、三、擴充警救所、四、設戶籍訓練所、五、增加警政經費云。

（寫眞說明）濰縣於日前舉行民衆大會詳情已誌本報寫眞係開會時之民衆

霑化韓知事 行就職禮
民衆設宴洗塵

霑化通訊 霑化縣知事韓大民氏、履新以來、經營擘劃不遺餘力、日前下午二時當假城內完全小學大禮堂舉行就職典禮、是日天朗氣清、人心歡忭、計出席者有皇軍濱峰隊長小林憲兵隊長新民會佐藤代理次長、縣顧問山內春吉氏、各機關各團體領袖、並地方士紳各區區長、各鄉村鎮長民衆代表等千餘人、門前高搭彩坊、國旗飄揚、於人聲歡騰中大會于焉開始、循序進行千頭鑽動、秩序井然、靜聽韓縣知事宣誓、旋於下午四時閉會、復由地方士紳民衆代表設宴洗塵、席間日華人士濟濟一堂、觥籌交錯、頗極一時之盛。

齊督辦赴涿縣 檢閱治安軍
並將赴京漢線檢閱

北京通訊 治安總署督辦兼綏靖軍總司令齊燮元氏自治安軍秋季大檢閱開始以來、連日親赴北苑通州等地實行檢閱、極爲忙迫、頃以該兩處駐軍檢閱竣事、並於六日在署辦公、成日、（七日）星期例假略事休息後、特於（八日）昨日八時偕同該署軍學局長陳達君、軍醫處長胡適楨、軍法處長朱伯勳等、由京出發、親赴涿縣、並於當日起檢閱該處駐守軍、俟在該處檢閱完畢後、當即轉赴京漢沿線治安軍、駐守各地區施行檢閱云。

京募集卹金 演義務戲

北京通訊 自華北宣傳聯盟發起爲治强運動犧牲者募集卹金以來、全華北各地無不熱烈贊助、遂於短期內獲有預期以上之成果、華北演藝協會、新民會國劇職業分會、爲期募集卹金、當慰遺族起見、特發起於本月一日晚、在新新大戲院演唱義務戲一場、邀名伶尚小雲、譚富英、小翠花、張君秋、言菊朋等參加演唱、各伶以此係義務、均義務演、僅配角等開銷兩千元、總計是晚純益四千〇二十八元一角七分、演藝協會及國劇分會、已於七日派員送交華北宣傳聯盟查收、該會此舉熱忱、實堪欽佩、綜合此次募款至前日止、據宣傳聯盟已得報告之各地捐款、共十二萬一千餘元、合以義務戲捐款、實已達十二萬六千元、而八日爲捐款截止之期、各地明確收款數目、尙未據報、預料必可達十三萬元之鉅額、茲聯盟現已致促各省市縣當局、從速申報犧牲者、以便早日分配發放云。

推進狀況
新泰治强工作

新泰通訊 新泰縣知事周式彝、爲强化治安運動、連日督飭所屬、一致邁進、茲將八月二十五日實施工作狀況、分誌如次：一、周知事率警〇〇名、赴七區敖陽繞視察防務、並召集自衛團員訓話、指示治强工作推進方針、二、派駐共班長率警〇〇名、化裝分赴各公莊、天島莊一帶、搜捕八路匪三、派駐縣村警備隊會同沈村自衛團、赴黃山莊、角山莊等處、討伐、路匪軍、結果將匪擊潰、獲勝而回、四、派警隊〇名巡視泰新（泰安至新泰）新汶（新泰至蒙陰）各公路、及電話線杆、結果、均無損壞、五、派偵探多人、赴匪區偵察匪情、隨時報告、六、派駐羊流鎮警隊、赴山草谷等莊、討伐八路匪、以上工作情形、均有卓著之收效云。

教育總署整頓
各級私立學校
嚴格擬定實施辦法

北京通訊 華北教育總署爲期從事整頓華北各級私立學校起見、曾頒布整頓要于日前頒發各省市教育廳局遵照辦理已誌本報、茲悉整頓實施方法、亦經擬定、對於私立學校之整頓取締頗爲嚴厲、茲誌實施方法原文如次：

（一）主管教育行政機關、對於違背規程或新教育方針他關係法令之已經立案之私立學校、依據現行修正私立學校規程、（以下簡稱規程）第十九條第一項之規定、加以處理時、對於改組後之新校董會及新校長應令澈底遵奉新教育方針及教育總署所頒布各項法令。

（二）主管教育行政機關、對於前項私立學校依據規程第九條之規定、令飭停辦或封閉時、應令該校當局或負責結束人呈送在學學生名册及像片、並舉行甄別試驗、按其成績發給修業證書。

（三）私立學校奉令停辦、或被封閉主管教育行政機關對於該校原校教職員之轉任及學生之轉學、應採取適當之處置。

（四）令飭停辦或封閉之私立學校、若爲宗教團體所設立者應令該宗教團體之教區本部或負責之傳教師及信徒代表等、組織善後委員會研討善後辦法施行之。

（五）關於令飭停辦或封閉之私立學校、主管教育行政機關應斟酌當地公私立同等學校之有無、及是否尙有收容此項失學學生及兒童之餘力、得酌予代償、將該校改爲公立學校、但應呈准上級教育行政機關後施行之。

（六）關於令飭停辦或封閉之私立學校、如主管教育行政機關認爲有令其從新開設之必要時、得令原創辦人另組校董會改善其辦理方法、並得斟酌情形、暫時予以經費上之補助。

（七）私立學校因故自行停辦、而呈請改爲公立時主管教育行政機關對於當地之需要、得予受理、但須於呈准上級主管教育行政機關後施行之。

（八）已立案之私立學校、在事變之後、校長及院長離開服務地方、經過相當期間、而仍不返校者、應不稱職論、得依據規程第十九條第一項之規定處理之、校董會之校董、有上述同樣情形時、即認爲校董會發生糾紛、有職務停頓之虞應令其補充改選、若校董之過半數有同樣情形時、應即認爲職務停頓、得依據規程第十九條第二項之規定處理。

（九）私立學校停辦、校董會失其存在、適合於規程第十三條之規定時、應由主管教育行政機關管理其財產、遇必要時、得委託私人或私人團體另組校董會繼續開辦、或自行辦理之、如委託私人或私人團體辦理時、並得斟酌需要暫時予以經費上之補助。

（十）凡私人或私人團體設立之各種補習班訓練班研究傳習所、函授學校等、應詳細調查其內容、如認爲下列各項情形之一者、不論其名稱之如何、亦應切實監督整頓並得適用以上各項辦法、甲、訂定一定之課程以公開教授爲目的者、乙、設有固定之校舍教室、規定期間、以公開教授學科爲目的者。

臨淸掃除文盲
學辦識字運動
各區莊設置識字班

臨淸通訊 本縣周知事現爲掃除文盲、普遍識字運動起見、特擬定有大規模識字運動實施方案、並飭新民教育館及有關各機關、一方學辦宣傳、一方調查不識字民衆、並在通衢要巷、設置識字牌、並規定每星期日在第四區石槽緩及城區舉行遊藝大會、以促進民衆識字運動與趣而期掃除文盲、復編輯「上了不識字的當」新劇、委託化裝宣傳隊、各區巡演、俾各民衆均能深覺不識字之害、現爲教授失學成人生活應用單字、特假城區縣立中心小學三元閣臨衛街王烈祠各初級學校、設置識字班四處、社教試驗區之蛤利市石佛路王莊張官屯胡官屯各莊、設識字班六處、至其他各區因治安環境關係暫假各中心小學設置識字班一處、統計本縣不識字成人計一〇三一名、現設識字班十六處、第一期成績甚爲良好、第二次識字運動決廣繼推進云。

學行慰靈祭
濰縣中元節

濰縣通訊 日前爲舊曆十五日中元節、濰縣各界、於石佛寺舉行合同慰靈祭、計到駐濰皇軍丸橋部隊長、常道尹代表、邱縣知事、中日各機關、各團體、各學校及民衆殉難之遺族五百餘人如儀開會、由邱縣知事讀祝詞、並由各界獻花圈輓聯、二時嚴肅、悲壯空前、攝影散會。

魯省署調查 病畜罹害
令各縣呈報

濟南通訊 山東省公署、以家畜傳染病疫、妨害畜產繁殖影響農村經濟、至爲重要、茲爲明瞭各地病畜罹害情形、以備實施預防及撲滅之對策、特由建設廳、製定調查表式、隨令循級各道市縣、及龍口警察署、限期查填呈報、以憑核辦云。

霑化實施宣傳 物資統制
及舊幣作廢

霑化通訊 本縣縣知事韓大民氏下車伊始、對於縣政努力整飭、以致政明人和、百廢待興、韓知事聞鄉間無識民衆、仍不免有行使舊幣情事、爲杜絕流弊計、除佈告嚴加曉諭制止外、并於日前上午十二時偕同山內顧問新民會佐藤次長縣宣傳班班長張仲和氏一行、十人、赴東關集市講演舊幣作廢行使聯銀、爲復興農村唯一急務、并對於物資統制、闡述亦極詳盡、聽衆五千餘人、均極心悅誠服、最後散發宣傳品條至下午二時、始返回縣署云。

塘沽碼頭
行李搬運費 華交已改訂

天津通訊 此次華北交通特將塘沽碼頭小件行李搬運費更改如次：一、火車與候客室及稅關檢查場間、每一個一角。二、候客室及稅關檢查場與碼頭輪船間、每一個一角。三、候客室及稅關檢查場與太古碼頭輪船間每一個四角。四、運搬右開各項時、照其總額計算之。

壽光剿匪 大獲全勝
捕獲僞通訊員

壽光通訊 壽光縣知事安靜山日昨據報盤踞六區共匪馬保三匪部、約有一團之衆、又據報、竄入徐世友匪部佈成犄角、似有企圖、安知事據報後、當率警隊〇〇名、前往偵查游弋、派行抵侯鎮北、捕獲八路通信員一名、並檢出密函一件、係馬保三令徐世友乘機圍攻孫家鎮西道等處、當令飭侯鎮等處、加强防禦工事、嚴陣以待、結果匪以無隙可乘、正擬率衆遠颺、我隊乘匪不備、馳往痛剿、大獲勝利云。

特寫
京團城玉佛
明寬和尙緬甸募得

北京特約通訊 「神」本是一種無形的、一種內在的信仰與崇拜、但是無偶像便不足以去崇拜的、中國人心裡便產生了「佛」這樣的東西、使人們得着一個偶像去膜拜、好像佛便可以代神去接收崇者的誠意似的。所以佛像在中國發達極了、在北方有著名山西雲岡的石佛、在北京北海團城上還供奉着一尊高貴無比的玉佛、這是人人都知道的。

在經濟統制的世界裡、人們批評一件東西的價值如何、就不免要拿經濟的眼光去測量它、就拿北京團城的玉佛來說、去觀光這玉佛的人、都抱着一種驚異的眼光、不是說這玉佛是如何的偉大、如何的神靈、而是說、他是怎樣的值錢、玉佛在人們的腦子裡毫無神威存在、而覺得他簡直是一堆錢堆在團城上了因爲玉佛的價值我們是無法估計的、除了本身那光澤柔細的玉石以外、上面還鑲着不計其數的、足以眩耀人眼目的寶珍珠寶石呢。

如果我們以藝術的眼光來說、當然它是有相當價值的、雕刻的技巧自不必說、是最上乘的、但是許多藝術家曾批評說、當時這玉佛雕刻家大概被光潤的石質所眩耀、竟忘了佛是應當尊嚴的、所以玉佛的像貌簡直是嫵媚婉妙、面如滿月呢、人們都禁聲讚美着說、「這簡直像活人呀、」而不以爲他是神、並不人呢。

這尊玉佛來到中國的歷史並不長久、才不過五十年的光景、據說他的來歷如下。

清光緒有僧名明寬者、他本來是住在西郊海甸的關帝廟、因爲將廟產售與太監李蓮英、於是携欵借住在西直門內伏魔庵裡、伏魔庵就是現在的玉佛寺、後來有高僧智然者來遊京師、談到南洋的諸佛蹟、明寬心爲之動、於是摒拾所有隨着智然南遊、到南洋、安南、暹羅、緬甸諸地參拜佛蹟、到緬甸以後、因爲宣傳清廷太后嗜佛、所以緬人便贈以大小玉佛各一尊、但是大佛體積過大、搬運艱難而且關隘盤詰起來、也頗爲掣肘、於是明寬就冒稱說是京師僧錄司的僧官、是奉外務所委派到南洋來請佛的、所雇的車船都懸掛黃旗、於是玉佛才平安抵京師、供奉在伏魔庵裡、但是事被內務府的官人們偵知明寬的玉佛是私運來的、使大事暴發、明寬不得已、祇好將玉佛奉獻與清廷以自解、大玉佛進呈以後、西太后賞了明寬齋銀五百兩、小玉佛就由明寬贈給伏魔庵、並日將伏魔庵改爲今名「玉佛寺」。至於玉佛入團城則是光緒二十四年的事、[illegible]很、據說是用八乘鸞駕黃幡、由西直門穿至團城、這便是玉佛進入中國的一段簡單的史話。

玉佛寓居團城、好像很寂寞似的、在夕陽斜照的時候、他滿身白玉更顯得光潤神秀了、他的形狀是盤坐式的、一手低垂着、肩上披着袈裟、袈裟周圍飾以極貴的各色寶石、悅目已極、不過因爲年代的關係、珠寶脫落許多、如何脫落的、自不待言、不過記者以爲當局應當把它修飾一番、眞的寶石自然無從起、再鑲些假珠寶也未嘗不可。

前數年古物南遷的時候、曾有傳說要將玉佛南運、但是迷信的老百姓都說玉佛是鎮北京城的、如果移動、北京就不免要生災難、所以至今他還安安隱隱地坐在那裡鎮壓一方呢云。

文官考試及格人員
分發省署任用
張雲生吳永盛等二名

濟南通訊 山東省公署、奉華北政委會令、以此次高等文官考試乙等及格人員張雲生、丙等及格人員吳永盛分發山東試用、並令知乙等分發試用人員、應支薦任最低級俸五分之三、月支一百零八元、丙等學習人員、應支薦任最低級俸二分之一、月支九十元、省署奉令後、即將吳永盛派在祕書處服務、張雲生派在警務廳服務云。

昌邑日軍及警備隊
聯合大討伐
斃匪數十名凱旋返城

昌邑分社通訊 駐昌皇軍警備隊、舉行大討伐、於本月二號、城東北方第四區大審一帶、突發現游匪第八路軍共約千餘人、蟠踞於大審坡子東塚等處、綁架索贖、姦淫擄掠、無惡不作、經皇軍警備隊大塚隊長、派偵探悉、率皇軍與縣警備隊牟大隊附派蕉隊長以下〇〇名、由城出發、分爲三路進攻、第一路前進、先攻大審、第二路前進先打坡子第三路前進猛烈攻擊、將匪完全包圍、在大審用三面包圍式攻擊、戰有二小時、將匪完全擊滅、斃匪數十名、得獲槍枝子彈不計其數、我方軍士毫無損失、至午後四時、全隊回城云云。

〇〇司令官贈 趙知事銀盾

廣饒通訊 本縣駐屯皇軍〇〇司令官、自蒞廣以來、對於除暴安良剿共滅匪不遺餘力、成績卓著、本縣官民莫不歌功頌德、日前贈本縣趙知事銀盾一座文曰「德風萬里」可見趙知事對於中日親善之眞誠推行縣政之努力、不愧爲應時而起之好官云。

兗濟道尹朱泮藻
視察所屬各縣
各縣治强均著成績

濟南通訊 兗濟道尹朱泮藻、爲促進二次治强運動工作、於日前特率警隊員衛兵等一行、由濟南出發嘉祥金鄉魚台等三縣視察、是日九時許到達嘉祥、查嘉祥縣政報告、下午召開地方有力者座談會、指示强化治安運動要義、第二日上午九時赴城西大山頭村檢閱保甲自衛團、集合約五千餘人、當與講解二次治强運動要義、於炎日之下、講演歷二小時、聽衆雖揮汗如雨、而秩序嚴肅、毫無倦容情緒異常熱烈、旋即就地作保甲自衛團演習、夜間偶匪動作、有二小時之久、頗有以敵作氣之慨、旋赴該縣緊急視察取政情報告、嗣於八月下旬馳往金鄉縣、召開地方有力者座談會、及民衆大會、並分往距城二十里之淳于集等衛要鄉鎮、召集民衆保甲自衛團等講演到有三千多民衆、聽衆均澈底明瞭治安强化運動之要義、成果甚佳、隨後轉赴魚台、在縣署召開地方有力者座談會、對治强運動之要意詳加闡述、是晚據報盤踞蘇省沛縣境之僞七路軍馮子固部竄擾魚台第七區朱道尹即對該縣呂知事面授機宜聯絡友軍督飭警備隊於當夜啣枚疾走前往討伐、該僞軍未與接觸、即逃回蘇境、我軍警於翌日拂曉回城、朱道尹並視察入鄉村、雖在匪警頻傳之際、決意完成預定計劃、乃於月末率同視察人員衛兵等一行、分往該縣變廟大廟子等村召開民衆大會、講演强化治安運動要義於民衆有深切之利益、任務終了後、即於是晚返回濟署云。

北京日僑人口 顯著激增
九萬二千餘人

北京通訊 北京市友邦居留民日漸增加截至九月一日現在之總戶數四萬三千一百一十三戶、總人口九萬二千九百五十七人（內男五萬六千三百七十九人、女三萬六千五百七十八人）比本年一月一日七萬九千餘人、約激增一萬三千人云。

韓莊水閘
開始復舊工事

濟南通訊 由微水湖向大運河唯一之流水口大運河韓莊水閘、自破壞以來至今未見復舊、以此復舊、以微山湖豐富之水以補大運河減水、以圖船舶之航行自由、建設總署濟南工程局、過去曾進行調查、最近已完了、由本月一日已開始復舊工事、預定於十月上旬竣工、於此復舊之時、以韓莊爲起點、北至南運河、南至蘇北地區宿遷、淮陰等之航行連絡自由、於水運輸送之圓滑化、有甚大之貢獻、甚堪期待云。

兒童消化不良
原因：亂食傷胃
結果：妨害健康

問：在孩子們、消化不良有幾種狀況呢？

答：有急性的、有慢性的、急性消化不良幾天便可以好、慢性消化不良症、能夠繼續幾個星期或幾個月。

問：那一種消化不良症最容易嚴重的傷害孩子們的健康呢？

答：慢性的消化不良症、因爲病源既未認明、往往繼續幾個月和幾年不止。

問：急性的消化不良有什麼病狀呢？

答：這些病狀都是人所共、和容易辨認的、就是嘔吐、肚子痛、大便有不消化的東西、往往發熱、並且困憊異常。因爲這種病症平常能査出相當病源、病源除去、病就好得快了。

問：那麼急性的消化不良症的尋常病源都是什麼呢？

答：時常是因爲飲食過量、隨意多吃某種不相宜的食物、或是在疲倦之後盡量吃飯、急性的消化不良症往往是週身染患急性病症的開始朕兆。

問：急性的消化不良症怎麼辦呢？

答：人們應當記着主管消化的各機關暫時完全停止工作、所以要緊的事是要用有力的瀉藥、如萆麻油、把一切未消化的食物從腸部裡清除。胃部平常已用嘔吐方法自行清除了。一切食物、應當停止十二小時至三十六小時、以病的輕重爲標準。祇可飲水。

問：這個問題終止、就入手吃平常的飲食妥當嗎？

答：不妥當。這種辦法差不多一定引起第二次的消化不良症。起初只能用糞、稀粥、頂稀淡的奶或乳清。孩子的口胃和消化力進步、他的飲食可慢慢的、却是漸漸的加增、但是多半的孩子們必須經過一個星期或十天才能恢復全部的飲食。

問：慢性消化不良症都是什麼呢？

答：這些病狀雖然常見、却不容易辨認、往往認錯了。平常有普通的病狀、如不舒服、睡覺不安、咬牙、煩惱、困憊、喪失重量、和貧血病。此外還有局部的病狀、腸胃發汽、吐子痛、腹部膨脹、便秘、或瀉肚、大便帶粘液、氣有惡味、舌頭有苔、食慾不振、或口胃失常度、或無定性。這種病狀往往錯認爲腸部有虫。

問：慢性消化不良尋常原因都是什麼呢？

答：普通是餵哺程序不良的結果、就是久用不相宜的食物、或餵哺的方法不相宜。像引誘或强迫進食、快吃、嚼的不够細、兩餐中間吃東西、准許孩子隨意揀選食品、即如所吃的偏重一種食品。所應當認爲不相宜的食品有任意吃的糖製品、附加食品等等、用未煮好的食品、尤其是穀類、菜蔬、或生陳菓品。

問：一種飲食或一件食品不使孩子致病、就証明這種飲食或食品是與孩子相宜可以嗎？

答：不可以。許多人餵哺孩子的唯一方針是若所用的某種食品不使孩子致病就是可用、這是很不正確的原則。要採用滋養兒童身體的食品、使消化機關費力最少、是較好的原則、換句話說、凡屬經驗証與多數兒童有害的食品要一概除外。

問：患慢性消化不良症應該怎麼辦呢？

答：這個比較治療急性消化不良症更困難、因爲慢性消化不良症是由於平常久用不相宜的食品、或餵哺的方法不良所致、要治療成功、必須查明和療除致病的原因才能有效。

問：有沒有藥物可以治療呢？

答：當然有。最有效的藥、必須服用正常胃腸的消化和吸收機能、並且藥性和平、適合孩子們服用、唯有若素是胃腸藥中最有效、藥性最和平的、內含營養素特別豐富——因爲胃腸等內臟、必須營養素充足、新陳代謝始能活潑、始能有健全之消化力、且若素內有大量酵素數十種、最能賦活消化機能。孩子們如果時常服用、可以避免胃腸一切病症。若素中瓶三百片、服用二十五日、大瓶一千片、服用八十三日、各藥店均有代售若素製藥公司在北京東單新開路。濟南營業所在濟南商埠緯三路。

B1099

徵文

服用「若素」諸君公鑒：諸君服用「若素」後、效果究竟如何？請勿以客氣語句、直言將服後狀態及發覺作用如何、是否於病症上有效、功效能力如何、並將玉照一同寄下、文字通順、效驗確實者、徵有贈品來函請寄北京東單新開路若素製藥公司

飲食無律·傷及胃部
盲服項藥·病更加深

若素還我健康矣

張家口南武城街一〇三號趙函

敬啓者，鄙人年甫弱冠即患胃疾，迄今已十閱寒暑矣，蓋緣少年不知節制食慾，凡糖菓餅等，閒時輒信手取來信口下嚥，對於正餐既不肯規定時間，又往往隨增其量；以致過飽，強健之胃臟受些不規則之影響逐漸成疾；後服〇〇〇〇，此等俱係熱性，服後往往大便閉塞，甚至旬日不通，挖肉補瘡徒增痛楚而已，時常覺胸部飽悶，飲食無味繼則酸水上湧，嘔吐頻作，且胸腹疼痛，如絞如割，此中痛苦筆難盡述，其始就診於中醫謂係胃部受寒所致，痛時可服良丸或附桂×丸，鄙人如法試之結果能立止疼痛，然移時改服若素，蓋戒亦深恐小〇之有不良副作用，因此相勸，鄙人因有過去經驗，自信太深特爲與其服完後在藥房購得若素一中瓶，按次吞服，旬日以後即覺食慾大振，而精神亦隨之飽滿，終日不覺疲憊，於是鄙人對若素漸相識，漸生好感，以後逐日購服，迄今尙未間斷，然鄙人胃疾已年久根深，殊非旦夕可愈，故疼痛一層，初時自仍難免，惟痛期之距離漸漸較遠耳，換言之即初隔日痛一次，自服若素以來，則由三日而五日由五日而七日矣，自是以後鄙人之食量日增，鄙人之身體亦日趨健康，今則每餐[illegible]碗，津津有味，步行一二十里工作四五小時，略爲倦態，昔日之腰酸背痛等，病象均不復一見矣，對於胃知疼痛憶今年四月間曾一度微痛，並繼續服用若素後，迄今又兩月餘矣，未嘗再痛，此後余將成爲健康中人矣，余將何以自慶耶清夜思之深感若素之所賜，用特詳陳始末，以告貴報，藉伸謝忱此後尤當逢人稱揚，以本身經驗爲若素作口頭廣告，以報若素之惠於千萬一也此謹

若素製藥公司公鑒

謝有茵贈

戒烟奇品

不受苦、不誤事、天然戒毒

越銷越盛。越賣越紅。

一藥永逸 棗凡丸 根本解決

秋風送爽 正是戒煙時

每袋暫收一元

響秋涼戒煙者莫再猶豫

青島總經理 中國大藥房 天津路十六號 電話二八七九 海泊路中市東大藥房 西藏路濟民藥房

烟台總經理 市署大街 神州大藥房

濟南大同志商店、好來屋、承興商店、威海仁壽堂藥房、濰縣永興和、高密博山泰豐藥房、膠縣民智藥房、順德泉、廣生藥房

三鞭保腎丸

買一盒送一盒

諺云人非草木孰能無情……

青島山東路金星大藥房 濟南三馬路大同志商店

飛機箱

各種皮箱大小俱全

四大特點 1.輕便 2.美觀 3.價廉 4.耐用

○汶上路七號永安箱製造廠：門市部山東路南首湖南路四十六號○

歡迎參觀 先睹爲快再比比 想一想再來買

廣慈醫院特設戒烟科廣告

本院爲戒除吸食鴉片痛苦起見特設戒烟科凡有鴉片白麵不論新瘾老瘾或曾戒復吸者本院以最新特效療法短期內便可澈底斜瘾戒時絕無痛苦不礙工作住院與否均無不可收費從廉

院址聊城路一號 借用電話二五六〇一

感謝國醫張百效大夫

張大夫寓聊城路十二號

正十字油 正十字沐

比一切藥都好！

內服 外搽 救急 治病

主治

永泰十字油公司 上海山東路二二五號

新聲

這件事情。蘊藏在我心裡不是一天了！也隔也有着兩個來月。爲着和一些位稿友們訂交了這們些時日。實在有大家見見面。彼此聯絡聯絡的必要。說句不客氣的話。最好大家全抱着一見如故的心情。一點也別拘束。別客氣。或研討一件事情。或對於本刊供獻一點改革的意見。更或是善意的來批評批評。於己於人於本刊。全都有着莫大的益處。我總是這樣想着。但卻也總得不着發表的機會。

近來因爲稿友奈何君的事情。稿友彼此聯絡的事情。不知不覺的又湧上心頭。所以今天寫了出來。用作諸稿友之研討。我先把我的意見提出來。俾作研究的標準。大家怎樣聯絡呢？在我這方面。和諸位稿友的聯絡。那是自不必說了。至於稿友與稿友間。除去有兩三位彼此相識。是很難於晉見聯絡的。那麼自好是定出一個相當的地點。日期和時間。大家全到那裡去見面。彼此各道姓氏。然後想什麼便談什麼。說得時髦一點。這個聯絡的會見。不妨名之曰「稿友座談會」。

言所欲言

聯絡　寫給稿友們！

（天遊）

至於地點呢。我覺得找一家相當的菜館。目的是在聯絡感情。並不在乎吃。所以關於吃的方面。以經濟爲主旨。再說得明白一點。來上一頓家常飯。也就滿好了。所要聲明的。這種吃。論說。編者應作東道。然而在這生活高昂。米珠桂薪之際。請客這件體面事。實在不是我輩所來得及的。大家吃這們一頓不要緊。我這個月就得「封口」——不用吃飯了！這不是實話嗎？咱們來個聚餐的性質。「同桌吃飯。各自掏錢」。三一三十一。平均分配。這個也得有個限度。以不過三元爲妙。所要緊的是不妨以茶代酒。啤酒、汽水、橘子汁等。不便這們擺闊。泡上一壺上好的大方或龍井。也得說是滿好滿好。這並不是我捨不得錢打算盤。「杯酒言歡」固然是很興致。但是我們並不需要這個。再說目的是在使一些位神交的朋友會面。認識認識。所以用不着酒肉飯。至於參加這個聚會的稿友。以曾在本刊或各週刊內。發表過作品者爲限。關於這一點。是請諸位加以原諒的。有贊成我這提議的。即請來函聲明。如果有了相當的人數。再行找尋聚會的地點。至於遠在外埠的稿友。自然是不克前來參加了。不妨以書面彼此來聯絡。那麼我可以從中作一個「收發」。如何？

君子固窮

成人

講命運論的。對於人們的富貴貧賤。說是命中註定。那一位的富貴。那一位的貧賤。這都是份有應該。絲毫不爽。換句話說。就是註定的享富貴。決不能受貧賤。天生的貧賤。無論如何。也富貴不了。有道是。千算萬算不如老天一算。誰也挫不過這命運。自從科學倡明。那一套命運論。似乎是存些兒靠不住了。「人力勝天」。「道在人爲」。富貴貧賤。人人有份。那一套命運說。自可以由人力來轉移。爲富貴。爲貧賤。要在個人是否好自爲之了。

然而。有的人終生努力向上。要達成富貴的階級。直至死的那時止。而終不能離開貧賤者。到底是怎的一碼事呢？這誰不是那人沒有富貴命。也不是沒有致富貴的能力。而他之不能富貴者。是因着他的心太君子化了。無論有多們大的能耐的人。自要他常常的保持着君子之用心。決成不了富貴。這並不是說富貴群中全是小人。不過是小人的用心。容易富貴罷了。「爲富不仁矣。爲仁不富矣」。就是這個道理。不然的話。有的一般達官顯貴。要想致富。那還不是探囊取物的事。怎麼到頭來。還得朋友們給他捐棺材錢呢！

「君子固窮」。對這句話在先我曾這樣的疑惑過。爲甚麼君子就固窮。難道小人就固富嗎？若不是跑到社會上來做了幾年事的經驗。恐怕我對——君子固窮——這句話。要終生的糊塗着呢。事到如今。我算是明白了個梗概。無論是幹甚麼。要是抱着「我之不欲人之加諸我者。吾亦欲無以加諸人」。那樣的憑着良心去做。由達官而走卒。要想着成了財富。簡直是沒有的事。反之。這事昧着天良。儘着有得錢的機會。義不義勿須管他。得撈我自撈之。其不變貧爲富者幾希、準此、「君子」又怎的不固窮、然而、此「君子」者、自不是「文質彬彬然後君子」所比擬的了。

落霞

小林

無情的日曆、一頁頁的帶走了；許多的日子、像閃電般只在眨眼之間。金風又颯颯的刮起、逐走了炎烈的夏日、陣陣涼風吹入心脾、使得人們精神興奮。初秋的天氣是何等高曠而清爽啊！感謝造物之神、在一年的兩個美麗季節中；一樣的惠賜與人類、無上的美景、幷着買宜深快得人們去欣賞、讚嘆、享受諸般美的情趣。

春天的風光綺旎、如同一個溫柔的少女、夾日翔似一個瀟灑的思婦、只有秋天是豁達、氣爽的、尤其黃昏落日的晚霞、美妙神秘得不可形容、似乎更對我有着絕大的吸引力。當一個晴朗黃昏的時候、如散步海濱、定可看到海水受了太陽的反射、所顯現的、紫的、紅的、青的種種的色彩、其不很明顯的混合色、則像五色的輕紗罩子、單在碧澄澄的海面上。西方的晚霞、又把天空染成紫的、淡黃的、紅得像初燃的鮮紅棉色的、所有各種顏色五色的織錦、在水天交接處、又橫着一道不可言喻。高聳的岩石、碧綠的樹木、以及紅色的瓦頂、全覺掩在黃金色的夕陽中了。號稱東方瑞士的青島、實在名付其實、決非虛語。

回憶起童年的時光、當吃過晚飯後、母親帶了我們姊弟三人、散步郊外、鄉村的秋光、尤有其特殊的幽美、遠山的層巒疊翠、及近處的紅葉黃花、天真的小孩子牽了媽的手兒、走在羊腸似的小路上、口中唱着短短的歌兒、西方太陽、落在山腰、失了火似的燒紅了半天。童稚的我、看得呆了、不覺入了幻想、想那渺遠的天邊裡、一定有一座像故事書上一樣的寶城吧！裡面有成羣成隊的美麗仙子、在唱歌、舞蹈、我若能長上一雙翅膀、飛到那兒去玩玩多好呢！弟弟們也喊着媽媽！快看那邊一朵奇形的雲彩呀！好像一個老頭兒。又有一朵像獅子、孔雀、……：雲！它們實在富有詩意、而有一種不可思議的姿態、漸漸的、由紅而紫、淺灰、深灰、一至於黑了、我們才慢慢的走回家去。

落霞喻了季節的循環、時常顯現出可愛的顏色、但黃金似的童年、一旦失去了、像從渺茫的大海中撈針、永遠不會失而復得的、再也不會有那種奇異的幻想了、美妙的希望、都成泡影、只有壓服於生活的鞭子下、徒嘆奈何而已。

賣書記

璞硯

在我有職業的時候、也是「從手到口沒有明日」的；存不下錢、當然、一業就得一離、看一了、現在賦閒不用說、窮是必然之勢！今天又因爲無米無米、和妻吵嘴。兩人高吵矮吵了一陣、依然一點辦法沒有！忽然想起春亭、——他曾在一家舊書的那兒、給我借來一本「揚州十日記」；或者能和那賣故書的有些交情、我有一部商務印書館出版的「辭源」、託他給賣了好啦。

「有了辦法了！來！」我價價地抱起這三本「辭源」！上下二冊、一冊續編、——對妻說、「給我找出一個包袱來吧！」

「幹什麼」？妻僅僅未流出眼淚、可是、話音卻非常低。

把這三本厚厚的書、一齊包到包袱裡：「你看家呢？還是跟我出去溜一溜？我要出去把賣了：你想找們……」

「啊！」妻這才明白了我的打算：「我跟你出去溜一溜吧！」

我們互相偷恨着、却也互相原諒：彼此都認爲骨頭兒肉兒、生就的人、身上怎麼會無端發生出成堆的鈔票呢？

這三本書、分量是真不輕；我攜着包袱、手臂是一直發酸！這時早是出了家門、橫穿過兩條馬路：踢蹬東西、原不是面子事兒；我出的主意賣書又不好意思叫妻代我攜一攜包袱；我左右手換着班兒攜、恨不能一步走到春亭那兒；馬路上來往的車騎、又須留心躲閃、看來她也非常吃力、可是、噘着氣出來、誰也不肯多說半句不必要的話、祇默默地走：

——終、我再也忍不住了：「你替我提着吧、怎樣？」

妻攜了包袱、我跟在後頭、「唏啦」一聲、包袱上結的扣子開了、三本書一齊拋在馬路邊上。我和妻蹲下腰收拾。路人們投來了好奇（也許是詫異）的眼光、逼得我臉上很覺熱剌剌地。

好容易到了春亭那兒。我和他向來沒有客套：「我這三本書、春亭、你去給我賣了吧、到舊書攤上。行？」

「賣書？」春亭接過包袱去解着：「當價爾兒地賣、怕是不怎麼上錢。尤其我、和小商人鬧牙、是頂辦不好的。……」

這時、我看見妻的臉、紅一陣、白一陣、處境但很是窘迫。我的嘴也顫抖了：「快賣了、賤、也賣了！已經拿來了、快、……」

「那得和人家說、至少要多少錢！你要多少錢啊？」

「隨人家給：給多少、算多少。你盡力、多和他們……」

「啊。」春亭挾了書、匆匆出去：他屋裡只剩了我和妻、我很想引經據典、說出一些賣書不算丟人的理由、但心頭總覺有一抹黯淡、開不得口。祇聽着她長呼了一口氣。

經過春亭幾度往返折衝、舊書攤才把我的三本書留下、給了「五圓」的鈔票一張！夫妻兩人心裡這纔一塊石頭落了地。

從春亭那兒往歸途上來、妻和我好歹算是都消了氣兒了、自怨自艾地、我說了：「我們大概不會餓死……」

「明天、你趕快去找……」她有些嗚咽了。我打了一個冷噤。

我明白：她又是叫我去找那位曾說願給我謀職業的友人！我更明白那友人也無力量給我覓一啟般地。然而、我此時必須這樣回答她：「好吧！有了事情幹、我們要存兩個錢、一定！老實想着！我還是打算性伏我那一套ABCD吃飯、自然、辭源這類書、是用不着的了。」

窗外集

索斯

△小吃

吃、喝、嫖、賭、吹、是被人們認爲是五大惡行。如果說：某是吃、喝、嫖、賭、吹、無所不爲。那無異乎、說是某人的人格破產了。嚴重以至如此。

然而、小吃小喝是無傷大雅的。有一乎素自奉頗儉的人、偶而下次小館、喝上四兩白干、來個醬豬蹄、絕不會被人加以惡評的。就像咱吧！每日、在饑腸索腹的一頓午餐是非常的簡單兩個大餅頭；一毛錢白糖；幾杯白水、有時、也換換樣兒、可是總超過不了四毛大洋。一待那微乎其微的薪俸拿到了手。除了計劃怎樣應付幾個債主；留幾個錢、可以把這一個月交代過去；第三想到的便是「到小飯館裡吃一嘴吧！」久已不知肉味的我、吃上一碗大滷麵；兩毛錢醬牛肉；喝上二兩白干。酒足飯飽後、在逍遙樓時飄然、悠悠然、頗自得也！這樣兒原算不得奢侈、可是這「開窰大典」並不是每月舉行的、有時也不過是想想而已。因爲那不足一元的破費、在我認爲是個龐大的數字哩！眞的！如今啊、我是用一毛錢、心裡也得算老大會。

小吃、一個人太單調、不得勁、無甚情趣、如約二三知友、小聚暢飲。一面吃喝一面談。忘形的心裡想說什麼就說什麼。海天胡地、東拉西扯、文章書籍、人情世故、說狐談鬼。宇宙之大、沙粒之微、都不妨暢所欲言。如此暢飲漫談、其樂大矣哉！可是、酒飯之資、一人掏腰、數目未免過於繃大了。不妨先由一人出錢、隨後分擔、「合作小吃法」、在月入不豐的人們、是再合適沒有的了。

△漫談木刻

木刻、在日本叫做版畫。這是一種新興的藝術、不！也得說是古老的藝術。在往昔的佛教典籍上、很富說部上、很有些木刻的插圖。流行於民間的、則有木刻年畫。士大夫階級所溺愛的、則有木刻信箋。——單色的、彩色的都有。大都是些名家之作。——在日本、固有藝術的浮世繪、就是一種木刻。往昔的東洋、木刻已是很流行的了、不過後來衰敗、以至沒落。

近些年來、歐美的木刻輸入了中國、經了藝術家的倡導、蒸蒸日上、又成了摩登的藝術品。提及木刻、忘不了魯迅氏。他是熱心的提倡與介紹。木刻在中國的重振、魯迅氏是有大功績。他曾集印世界名作家的木刻、也曾和鄭振鐸氏、收集優秀北京的木刻信箋而印行了豪華版的「北平箋譜」在理論上、也供給了青年藝徒們一些珍貴資料。

木刻、在中國興行了、不久又消沉了。這原因、不在木刻的本身、而是在有些木刻製作者的思想問題。事變後、這單純的線條、和單純的調子、去構成複雜的圖畫的木刻、又復重振了。確是可喜的事。不過、還有待於作家的努力。在上海、日本田川憲氏組「上海版畫協會」、且編刊一種木刻小報。在華北的刊物上、也偶有木刻的刊登、著名的作者、有萬叔樸王青芳氏。他是很努力的、可惜技巧稍欠純熟、而圖幅多是古代的人物、在他的刀下很少刻出近代的東西。

事變前、青島也曾有過幾個從事木刻的藝人、還有過一次木刻展覽會、近幾年、木刻在青島是稀有了。記得本刊上、曾有過幾幅木刻。不僅木刻、就是漫畫的製作者、也是少得可憐。

據說、木刻有兩種：一種是自畫自刻；一種是畫刻分工。我們要研究木刻、是應該自畫自刻的、後者只可說是彫刻匠罷了。「工欲善其事、必先利其器。」刻木刻應該買日本製的、專門的木刻用刀。（中國製的、據說沒有。一般的刻字刀是不適用的。）要是其器不利無論技巧如何純熟、也不會有好作品產生的。基本的描素的練習、繪畫技巧的純熟、是最重要的。木刻是繪畫彫刻的綜合藝術啊！

虬髯客之異聞

元悟

虬髯客和紅拂妓的故事、這是諸君所知道的。有許多文學家拿他做典故用、也有許多畫家拿他當畫材。但虬髯客的事蹟、除了杜光庭的一傳而外、旁的地方似乎都沒有提到他（虬髯客傳舊傳爲張說作、今人皆認爲是杜光庭作。）在朝鮮人柳得恭的二十一都懷古詩、說虬髯客就是蓋蘇文。這不可說不是歷史的異聞了。

二十一都懷古詩、曾收入趙之謙的仰視千七百二十九鶴齋叢書、內容所詠皆朝鮮掌故風俗等、每首詩的後面、自加詳註、頗多異聞。其原詩之一首有云：——

「爲問西京紅拂妓、虬髯客是莫文離」。

並註有：——

唐書蓋蘇文者、或號蓋金姓泉氏。自云生水中以惑衆。爲莫離支、專國。猶唐兵部尚書中書令職云。貌魁秀、美鬚髯、冠服皆飾以金、佩五刀、左右莫敢仰視、使貴人伏諸地、踐以乘馬出入陳兵、長呼禁切、行人畏竄、至投坑谷。

海東稗乘虬髯客傳、雖唐人傳奇、亦必有其人也。夫扶餘之地、爲高氏所統、在隋唐際、更無所謂扶餘國。南蠻所奏海船千艘、甲兵十萬、入扶餘國云云、以指高句麗爲扶餘也。意者蓋蘇文以東部大人之子意氣傑雄、乘隋唐之亂、遂廉中國、將有爲也、及見文皇英表爽沮返國、稱兵作亂、做莫離支歟。

柳得恭原說如此、是否可信、尚待考。但虬髯客傳中已說明了的；與高麗有淵源關係、而唐太宗既定中國、又舉兵東征、亦非無故。柳得恭是朝鮮人、雖時代甚晚、但其所言亦必、根據彼國記載或傳說、自可補中國史書所不及。那麼、此說無論的確與否、至少可以算是一種異聞吧。

想寫什麼

（奇士）

拿起筆、放平了稿紙、自己問自己道想寫點甚麼呢？左思右想、到底想寫點甚麼呢？

一、寫點國際情勢吧！這是人人所關心的問題、也是我們所切身討論的。總而一想、自己的腦筋趕不上報紙通信處的消息、通信處又趕不上首領的思想、一有差錯、豈不惹是招非、還是不寫它的好。

二、寫點歷代皇宮的歷史吧！這到不錯、沒多大關係、出不了亂子。總而一想、書案上既沒有可攷古書、又無可取材料、究竟從何說起呢？雖然中學時代知道點、但多半也都忘淨了。

三、寫點氣候的事情吧！今天天晴、微熱、誰不知道呢？

四、寫點小貓小狗的故事吧！總而一想、牠們狗頭狗腦的、見了骨頭就打架、沒出息、還是不寫牠吧。

五、寫點「妹妹、哥哥」的文字吧！對、這到不錯、自己也曾經有點經驗史。不過、天涯海角、人各一方、提起來了又要淚沾襟了、豈不自尋苦惱、罷了！讓別人去寫吧。

六、寫點××的歷史吧！事情又離奇、手段又高妙。不過……不過、不敢寫。

七、自己手拿着筆、自己問自己道、到底寫點甚麼呢？這眞是難解決的大問題了。

郵

稿友諸君鑒：「奈何」君、因不治之症、已於月之七日下午病故、身後蕭條、不堪言狀、幸由本市社會局之援助、得以棺殮、但善後一切、再再需款、尚希稿友暨諸大善士、有以慨而卹之、則俾存歿均感大德於無極矣！倘有惠助者、請逕送朝陽路三義泰客棧歐陽手收可也。

×　×　×

董書田君五元、福希君三元、蕭裕後君五元、閔龍井君三元、杜學修君二元、青島市隱君十元、以上惠助奈何君各款、均已收轉矣、代謝、天遊

金少山痛恨虎列拉

（潔）

名伶金少山、秉性豪放、喜養禽獸、寓滬上時常見其出入大新永安各公司動物部之門、見有所好、傾囊購之、一擲白金、絕無吝色、甚至歸去汽車費、商錢可屬者付給焉、誠爲奇癖。一度隨梅博士蹤跡重洋、赴美演藝、市得乳虎一頭、携以鎖絆、携與俱歸。虎齡漸稚、而虎視眈眈、已覺野氣逼人、梅博士指而曰：「少山他日、或竟豪其累也。」同行謂然。迨至滬上、縛之鐵練、行市廛間、人爲辟避、老板樂矣。一日飼虎以牛肉、虎口多情竟與金老板手指接吻、且因親熱過甚、鮮血淋漓、慘不忍覩老板嘆而謂：「此畜虎腸輸、無意傷及耳、不足追也。」自此家人畏之、恐金老板寵物熱迷、而貽後患、私和藥末、飼之而斃、金老板物傷心、痛究致死之由、對曰：「患虎烈拉耳。」蓋時正炎夏也。金老板噫啦一聲、大罵「虎烈拉」同類相殘、痛恨之至。豈知老板憤怒、家人竊笑。此亦一段「虎的軼事藉供「專頁」之補白、文曰「防虎」、自知蛇足也。

青島新民報印務局　青島奉天路二十四號　電話(3)〇〇九一番　一四一九番　一四二〇番

營業科目　印刷

沿版：新式紙當
石版
寫真版：精美日曆
膠版
凸版：五採商標
代製銅凸凹版

製造

育仁堂　花柳清血　追毒丸　專治男女傳染各種花柳毒症小便淋濁疼痛魚口便毒横痃下疳潰爛楊梅毒瘡串毒周身結毒骨節疼痛筋骨酸痛身起紅斑紅點及多年餘毒未清血毒不淨諸症曾經服藥不愈或注射藥針不能除根者服之均有特效勝過藥針十倍定價每盒壹元加料貳元

育仁堂　奇效立愈　白濁丸　治淋奇藥無論新久白濁下淋精管作痛馬口尿道刺疼小便頻數風毒邪熱便白淋血淋後陰墜淋乏濁常年不斷凡淋病用千方百藥治不好或注射不見效服之百發百中輕者一盒重者三盒即愈定價大盒兩元

育仁堂　婦女化血　通經丸　此丸專門破血無論婦人處女經閉凝積成塊氣萎血滯不行三五個月經永不見肚腹脹悶甚至乾血成癆死胎不下諸症即服此丸定能通經破血百病化消保險體氣不傷輕者只用一付重者三付血下立愈孕婦忌服定價每付二元加料四元外埠函購加郵三角

青島代售處　金星藥房山東路　太和藥房易州路　春堂山西路　泉茂永　長　西鎮汶上路　永世堂奉天路　膠州路泉盛永　台東四路　萬利號奉天路　長春堂山　東路　遜石藥店
北京育仁堂　設在青島北京路大洪泰院內三樓

青島大陸長途汽車公司代辦華北交通長途汽車業務廣告
售賣合路線長途客票
運送各路線整車零擔貨物
代客運送行李及過磅手續
總辦事處　膠州路四十號　電話二一三六四一

慢性中毒　鴉片　嗎啡　海洛英　巴畢那兒　專入院便宜安然斷　門診說明書寄呈
內外科一般花柳科　病室完備　入院隨意
福民醫院　平度路十七號　電話2三七五六

華振氏藥房　本藥房聘有專門藥學人才調製各國處方所用藥料均選上等　山東路二十七號電話一四〇三四號

招遠路五十一號　電話三一七一番
◉犬馬診療　經驗豐富
◉門診出入　收費低廉
青島家畜醫院

華北政務委員會內務總署化驗合格發給許可證成字第三五號准予行銷

當天有奶　生奶

婦人奶媽　服生奶精　當大有奶了

『生奶精』藥味甜美、性質和平、通氣養血、利液催奶、凡產後婦人（或奶媽）無奶、或奶汁稀少的服之、當大見效——無奶的便有奶。有奶的便更增多。那奶汁灰黃稀薄的、亦變爲白色濃厚的了：那嬰孩有了飽奶吃。自然精神活潑。發育健壯。張君襄臣見其夫人連服生奶精三瓶。奶多身健。認爲必係氣血同補。水火相濟之藥。乃亦購二瓶試服。功效遠勝其他滑頭補藥多倍。於此更可證明、此生奶精藥力之神奇云。

男人亦可服用　證明藥力神奇

青島經售　四方路建美藥房　山東路廣商店　北京路天合益藥房　膠東藥房　天津路　漢美藥房　雲南路　濟藥房　天津路　厚德藥房　膠東藥房　金星藥房　長春堂　山西路　東鎮

橫濱正金銀行青島分行
資本金一億圓（完全收足）　積立金一億四千零百四十萬圓　營業種目　一切銀行業務
總分行　橫濱本店、東京、丸之內、名古屋、大阪、神戶、門司、長崎、小樽、大連、營口、奉天、新京、哈爾濱、張家口、北京、天津、芝罘、濟南、漢口、上海、香港、廣東、馬尼拉、巴塔維亞、斯馬蘭、斯拉巴亞、孟買、新嘉坡、盤谷、河內、蘭貢、喀拉客達、孟買、紐約、倫敦、利昂、桑港、羅馬、柏林、沙市
日本銀行代理店　青島市館陶路一號　電話（二）八三二一　八三二二　八三二三（宿直兼用）　八二二四　八二二五

本社開幕以來荷蒙各社員屈賓營業日趨發展良深感奮凡各種存放款及零存整付儲蓄存款等無不竭誠辦理爲便利社員存押貨物備有倉庫兼辦輔助小本經營者并代理火險人壽保險業務今爲台東鎮各社員存放款特在台東鎮設立辦事駐在所本社辦事手續敏捷利息特別從優如蒙惠顧無任歡迎
保證責任青島金融合作社啓　社址肥城路十四號　電話二七七三九　辦事駐在所　台東鎮商務會內

港粵滬　天喜堂
藥力偉大　婦女信譽
老牌調經丸
崩治經病白帶不孕等症　四十餘年獨沽一味
青島代理
青島濟南總經理　廣東藥品商店

酬答顧客　買一枝　送一枝
今天特別加贈本牌筆一個　失派拉蒙金筆　萬年毛筆：使用方法如同鋼筆貯墨一次寫字萬千。備極佳妙
不論購何種金筆一枝或毛筆二枝一律奉贈新型副號一枝
電刻姓名　一律免費　立時可取
派拉蒙金筆：品質至上售價特廉。保持六年榮譽、雄視一切金筆
青島美利時分行　設北京路中華棧內

張萬年大夫　花柳淋
特備近代科學化各種電器醫械　採取世界最新技術　並專治一般屢治不愈疑難之症　絕對負責　確保斷根　選用歐美名廠特效藥　歷十五年以上臨床經驗

花柳病一般症狀及療法
花柳病者須注意的變化
如何方能治愈頑固各症

確具把握　根除一盒
一掃光藥膏　主治乾濕……
六〇六藥膏　膿疥頑癬……
一掃光藥水　顏瘡一切……
全治膏　主治風寒麻木　四肢筋骨疼痛　痔氣偏墜跌打　損傷貼患處立刻見效

總批發　國產消淋丸　每　補　犀黃清血丸　定盒　黑　魚使消回丸　價三　腎　痔漏化管丸　元　丸　各大藥房均有代售　張萬年大夫

電影

小姐們所最愛慕的 賈萊古柏 他是怎麼樣的一個人

玉宗

小姐們最愛慕的賈萊古柏在影片中是一個陰險怪氣的中青年的漢子，在日常生活中他也是這樣一個人。於是就有許多流言，有人說他是生就的聾子，也有人說他故意裝聾，來避免許多豈有的煩惱。在好萊塢作人，的確要有一些秘訣，嘉寶之所神秘，麥蕙羅吉絲之所以隱跡，和賈萊之靜默都是一個道理。但是話又得說回來，靜默的賈萊卻不是一個不要朋友的孤獨政策者，這裡是賈萊對人說的話。

「有人說我不說話，這是不錯的。我自己也很想多講幾句話，會說話也是先天的一個禮物，不是人力可以補救的。所以如果我的話可以引起人與趣的，那麼，我就說。如果人家的話比我更有趣味，那麼我就不說了。我並不裝聾，也不拿靜默來做我的商標。」

「講到講究出風頭，我自已也承認。我不喜歡人家把我很討厭的問題一次兩次來問我。要我說話，也得先使我感到舒服，我的耳所聞，目所見，鼻所嗅，有一點使我感到不舒服，我就說不出話來了。我不討厭影迷們來包圍我，但是如果出於我意料外的包圍，我是非常怕恨的。我平常是很不注意修飾的我常：不修飾我的影迷對我留上一個邋遢襤褸的印象。可是我卻喜歡在意料之中受到影迷的包圍，這一種熱誠的舉動，是非常使我感激的。」

「很多人說我是成功了，不錯，我當然不能算是一個失敗的人，我可是沒有什麼成功的祕訣。我只不過是一個很簡單樸實的人吧了，我喜歡上山裡去，有時也去打獵，我就喜歡這種戶外生活。我自己知道，我的一生中已不缺少什麼東西了，我是十分的快樂和滿足，可是所幸運的，就是我所要的東西，我所要的事，都是很簡單的。我沒有什麼奢侈慾，就是這一些就夠了。」這些事是羅蘭茜夫婦，富治茂發夫婦、弗列麥克茂雷夫婦等都知道。我沒有上過舞台，因為我是一個早睡早起主義者，我不懷文化進步的人們為什麼要把大好的清晨去拱手送給一般士人。」

「我自己也是一個影迷常常和我的妻子一同到鄰近的戲館裡看戲。這幾年來，我的戲不多，可是每一部戲都很使我滿意。最近的「紅騎血戰記」和「John Doe」一部是我很得意的。

「我生相很老，二十歲臉上就有皺紋，到現在我還是這樣。我的身子長得高而瘦，臉孔也長得很醜。然而卻有許多人擁護。每天要接到好多封影迷的信，奇怪的，來信中卻很多女影迷的信，我把這些信拿給我妻子看，常常由我妻子執筆寫給她們。」

上面是賈萊自己對人發表的話，他是一個怎麼樣的人，我們該明白了。

唯我獨尊的巨星 克拉克蓋博爾

雲鳥

或許還有人記得在三年前（一九三八）的四月裡克拉克蓋博爾曾經被法庭引為證人而激蕩起的驚人的消息吧！但想到或許還有更多的人未曾聽到過或已忘卻了這件事，且因文中必須提到的關係，所以不妨讓我在這裡作一個簡單的述說。

事情說來很奇特，有一位英國夫人，薇奧萊威爾斯瀾頓，是她的芳名，她不知得了甚麼根據，竟向法院提出訴訟謂蓋博爾是她孩子之生父，這一下子，蓋博爾便不知所措慌張起來，調查結果，發現他卻至今未曾到過英國，這樣他便少見安定，於是他將十八年前在美國歐萊剛南方一個材木廠所給與他的薪水單提示出來，作當時未曾身居英國的唯一證據，就這樣，這一幕可笑的喜劇便閉幕了，世人也再無人提及這場曾轟動一時的風波了。

可是這一位大名鼎鼎最受觀眾歡迎的巨星十八年前還是一個可憐的材木工人的眞相，便由這次的糾紛公開揭曉於大眾面前，我們可以推測到他以前為生活的逼迫，會以血汗和命運鬥爭過，當時他的生活的卑陋更不堪設想吧！與如今相較，實有天地之差哩。

今日蓋博爾的生活可謂幸福至極的了，與米高梅公司的合同是每週七千美金，他本人擁有六輛自用汽車，衣服則有著名的洋服師時往拜訪，所穿的靴是從英國特為買取的，狩獵哦！洗艇哦！簡直欲所欲為，物質的享受可說是最高等的了，並且與當於奇習的卡洛兒朗白過着最幸福的戀愛，一較今昔，實令人嘆息不已！

他的地位呢？影壇的根基打的牢牢的，其勢雄雄毅然地君臨於如泡沫般一現一消的小明星群的上面，雖然可稱為第二蒙博爾的羅勃泰勒及泰羅鮑華、埃洛爾弗林等最近亦見抬頭，然而他的寶座一絲不為之搖動，他仍擁有極多的觀眾，世上女性中還憧憬且欲接近他的、更不計其數呢！

誌「月宮寶盒」

北水

在歐片沉寂聲中，忽有轟動影壇神怪愛情五彩巨片榮降於寒國，這部片子的名子，便是「月宮寶盒」「THE THIEF OF BAGDAD」關於其中的劇情、穿插、佈景、演員等等一切，都比平凡的片子高上得多，尤其是還有許多在銀幕中不常見到的事情，如呼風喚雨，空中乘馬，地毯騰空、天空飛奔等，在這部影片中都可以見到，又因自始至終都是鮮然五彩，所以聯美公司為了這部片子曾費了多數的金元和熱血才獲得到廣受歡迎的價值，筆者受着它的魅力，才於開演的第三日獨步走到明星看了個從頭到尾，今將該片精彩略述於後。

該片中飾譚三大王角一、現杜巴麗絲（飾公主）二、神童薩吉（飾小偷阿浦）三、康拉維特（飾惡夫大臣）上者三角在本片都賣力不少，各有各的絕技貢獻，各有各的特點顯露，自首至尾無不緊湊異常，精妙百出。

戒嚴號令齊鳴，一般民眾皆躲避於私宅，霎時來了一批人馬，鼓樂共奏，前護後擁的保着一位使人一見傾倒的佳人，她的父親是回教法皇，為了她生來一個白裡透紅的汗米臉蛋兒，櫻桃似的小口，細而潤澤的眼眉，絕美之髮……等等香人姿色，所以她的父親下了一個命令，如有膽視其女者，一律斬首問罪，這樣一來無論她要到何處去，都要事先靜街，誰想這次出來的時候，卻被一位被奸相所害的西美國王看見當他見著她的天姿之後，便生了一個得寸進尺的心來，有一次，他便硬着頭皮混進她那閨人不到的宮園，偷得與這位嬌美可愛的公主見面，誰想這位神祕的公主見面喜，使有愛慕之心，而西美呢？不用說，他的目的就要追求她，但終遭得公主的愛賞，當然是越法的熱心了，只得裝傻得的語話，雙方的情火盛級不住，不知不覺的便摟抱抱的接起吻來了，這是緊張之際，聽謝那位攝影師的苦心，把整個的鏡頭，全都遍佈他倆的首部，只見那張白細香腮，貼進了西美臉上，兩片紅嘴細微的吞唇，緊緊對住了他的嘴，在這萬不可失的時候，不但那位康拉維特先生愛着好受，就是呂下的數千觀眾們，那一位不是西肉麻加羅羅？而在這杜白麗絲方面呢？芳心之內是否有什麼感動，則非旁觀者所可預想，或者起碼也要牽着渾身的肌肉繁麻生擴吧！

至於神童薩吉，在本片中也出力不少，就按他滴寶的幾幕來說，的確值得佩服，如劉等蜘蛛網……等，都有驚人的表演，此外尚見他同瓶中怪人談話時，也非常可觀，實不負為偶像美星之一。

康拉維特在本片中雖然沒有特殊的貢獻，可是當他初見公主的那種表情，也不能說不錯，還有他在皇宮內陰謀出鬼沒的時候，也很帶勁，是榮幸的就是這次他老先生的艷福眞算不少，滚着那樣的漂亮美女，還在廣中加以Kiss是甚麼滋味？

華影新的貢獻 「河南」撮影完 介紹新黃河之姿態 預定來月上旬公映

華北電影公司則於際受新時代之使命，黃河鐵橋工事，及黃河沿岸人民生活姿態，以及新河南中心縣開封市開封等，向大眾介紹起見，特派攝影班赴現地攝製，自本月初旬起絲開封特務機關可兒大尉之指導下及伊藤導演青木重攝影師於炮聲隆隆、距離前線僅三百米處、將新黃河修復工事全部攝製完了、全片共為一卷目下正於整理中。預來為世人所期待之新黃河姿態來月上旬即將與觀眾相見矣。

——滿映巨星杜撰——

昨年度十大巨片之一 蝴蝶夢

醜漢

「蝴蝶夢」是勞倫斯奧里佛和女星瓊芳坦尼合演的、有人說去年是幸福年、對的、那只是幸福了費文麗、自她主演了亂世佳人接連着「魂斷藍橋」「鴛鴦劫」等片、大紅特紅、再就是與麗微娜哈佛蘭本來她是不太出名的、尤其是：和奮姆士部華情奔的那會事、傳為銀壇一時的笑料、但當她在亂世佳人中飾曼麗娜一角後、立刻又身價十倍、紅了起來、除了她倆以外、再紅的不是費文麗的丈夫勞倫斯奧里佛、就是哈微蘭的妹妹瓊芳坦尼、為什麼這樣紅、那就是因這裡要說的那張名片「蝴蝶夢」的原因。

「蝴蝶夢」的故事大致是說一個富少年（勞倫斯奧里佛飾）因前妻死去、於是游歷全世、結果與一美女（瓊芳坦尼飾）結婚歸家、雖如此、終日仍愛悒不樂、其妻仍以其思念前妻、百慰不得好、一日、其家大張筵席、貴賓滿堂、其妻忽着前妻衣飾闖進、以討丈夫歡悅、不料丈夫一見此衣、即發狂似的對大眾演講其前妻之一生、然並不愛其前妻、乃恨彼也、緣前妻生前、與其姪私、後懷孕、一夜、其與前妻於海沙際前妻氣昏倒於石岩、遂死、因怕招禍、乃破一小舟、將前妻放入、以為舟傾人死樣、今這眞情、畢竟乃訴於法、結果、歷盡種種困難、一對夫婦被釋無罪相愛永久……故事大約就是這樣、全片充滿了恐怖驚奇的場面、如那管家婦妒恨其女主人、於是打開窓子、對她（瓊芳坦尼）說「跳罷！我的主人、跳到下面去、你要怎樣就怎樣、快！跳！」……還有那管家婦隔她女主人穿前妻衣前、以達其主人恨時她說：

「穿上吧！我的女主人、穿上那些美麗的衣服、這樣你能比上一個女主人更美麗、使主人一見你就忘記了他的前妻……」……這些畫面、對白、都是十分的生動、諷刺。

此片與亂世佳人同為一人監製。

去歲好萊塢幾部佳片

銀鶯

影片在觀眾的眼中映過、能使他們發生好感的，才能算是受歡迎的片子，就是一年一度之十大名片，當中受歡迎的也佔少數，就如：去年的十大名片：「蝴蝶夢」、「怒火之花」、「海牛緣」、「獨裁者」、「花好月圓」、「香邊淚」、「外國通訊員」、「非城故事」、「水深火熱」、「女人萬歲」，這幾部鉅片在去年的銀壇是為名片啦，然而觀客看後，認為滿意的幾乎只有一部、「蝴蝶夢」。

現在美國VARIETY雜誌發表之去年最受歡迎的幾部名片，詳例在後：

一、「亂世佳人」、(Gone With the Wind) 為米高梅公司出品，主角為克拉克蓋博、費文麗、李思廉雲華……等主演，此片曾在青島綠藝公映、此片映時之盛況，及賣座之力量……不必我說諸君自然能明瞭。

二「笙歌喧騰」（米高梅公司出品）

三「血的鬥爭」（米高梅公司）

四「西線鐵軍」（華納公司）

此片本年在青金城公映過，由小羅士奮姆士賈克奈、喬治勃倫等主演，賣座之盛、可想而知矣！

五「紅騎血戰記」

本片成本之豪華，場面之偉大，戰爭之激烈！為一切戰爭片之王，而又以西席地密爾大導演，賈萊古柏之大明星主演，此片盛極一時，極受人們之歡迎，本片在本市明星公演過。

六「蝴蝶夢」、Rebecca又名李巴克，由勞倫斯奧立與、瓊芳娟合演，片子綺麗哀艷、表情深刻精湛！不愧為去年之十大名片首座，此片最近在本市明星演過，當時之盛況，一般觀客已經知道了罷。

六部是受人歡迎的片子在本市已映過四部，島上人仕們的眼福、真不錯呢？可是那兩片，「笙歌喧騰」、「血的鬥爭」、恐怕不能到島上來了罷？因為戰爭的關係。

費文麗夫婦合演 新片「忠魂鵑血」 英國宮闈歷史鉅片 即將運滬首度開演

聯美影片公司本年度的歷史鉅製「忠魂鵑血」（Hamilton Lady）已由好萊塢運華將在申江首映。這部片子定名很費許多周折，監製家原意是用「納爾遜大將軍史」或「英雄美人」但是不能充實表現全片的眞切意義，後來改做「漢彌爾登夫人」，華譯「忠魂鵑血」既富詩意，又吻合劇情，非常雋貼，是影城大臨製家亞力山大柯達的最新嘔心作品。

「忠魂鵑血」是影壇尤物費文麗繼「亂世佳人」、「鸞鳳鴛鴦劫」及「魂斷藍橋」後的又一傑構。故事取材英國歷史上著名美人漢彌爾登爵士夫人與英海軍大將納爾遜的一片艷豔史。是與費文麗以前所演的片同一型的悲劇。費扮漢夫人，飾納爾遜大將是她丈夫。勞倫斯奧立佛，英國紅影星。曾以主演「蝴蝶夢」榮膺去年度十大名片中表情與費文麗同有精湛的演出。

滿映消息

評劇坤伶粉蓮花，曾在華北各地表演，以其藥音宏朗，武藝佳妙，大博好評。該氏前來滿在奉與滿映男星崔德厚舉行了婚禮，經蜜期的勾留，而到新京同度新婚蜜月，此消息被新京市民大戲院得知，當即派人聘其登台表演，以供新京市愛好評戲者之欣賞。於日前登台表演以來，觀者非常踴躍，日日均告滿座，頗受各界熱烈歡迎。坤伶舉止端方，武藝驚人，唱作俱佳，服裝鮮美，堪稱為馳名南北之一評戲大王，此次登台獻技，竟轟動了全市市民，今後之發響，更可大振。

滿映的第一部古裝片「龍爭虎鬥」，經滿許多期間的研究與考證，最近才算把佈景服裝，道具完全準備妥當，遂於八月十九日開始拍攝第一個鏡頭，由這天滿映的攝影場居然一變而為山寨了，那裡充滿許多中世紀的英雄，綠林好漢、殺殺砍砍你爭我奪，像是煞有介事的。該片的導演是水江龍一、這樣以來，滿洲古裝片是由他來打破了。

代郵

陽英兄：請示通訊處。（克明）

牛黃鎮驚散 專治小兒急驚風、撮口、牙關緊閉、角弓反張、天吊搐搦、初生臍風、胸部痰壅、夜臥恍惚不寧、受風咳嗽發熱等症

五淋白濁丸 專治男女常有此症或因手淫或因病原不一或因花柳之毒及婦人白帶之症、尿如沙石、一為勞淋因勞苦而得、尿管割痛而滴血、全球馳名為治淋濁唯一聖藥 每瓶售洋二元特製二元

安胎健康樂 專治婦女口吐白沫、胸部漲悶、不思飲食、頭暈目眩、咳嗽痰喘、腹痛腰痛腿痛、不安夜臥、恍惚不寧等症、服之安胎為孕婦良藥

婦女調經丸 專治婦女經期不調、或先或後、經來腹痛、小肚痛或陣陣刺痛、經色或黃或淡或紫或黑、不思飲食、夜臥不寧等症

青島總售處▲李村路永泰昌▲天津路東大藥房
本市代理處▲北京路長春堂▲膠東大藥房▲威海路大生藥房▲山東路健古藥房▲東鎮四方堂▲山西路長春堂▲膠縣宏大藥房
外埠代理處▲高密順德藥房▲濟南萬和堂▲博山福祥▲烟台福昌泰
上海永樂大藥房出品

宋武安邱 會計師 趙光堃 事啟

本會計師執業著述餘暇擬設專科分別面授或函授會事中西式簿記經濟財政各學公文日文英文及商事稅務各種法規如有志修習者請還至青島鄉縣路牛九號本事務所商洽抽著商業收付簿記如期出版時關於外埠預約定購者當按順序分別郵送候收到該書後即希將原發收據寄回註銷以清手續為盼

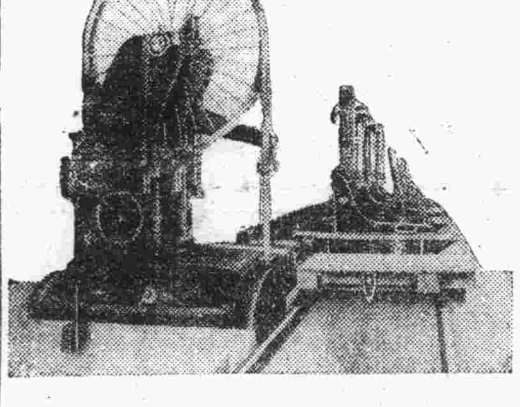

啟者本廠聘用專門技師專作各大木廠所用之大小帶鋸新式豎鋸機件穩固電力經濟並代客按裝修理各種機器輪船柴油發動機汽力機油櫃鍋爐倘蒙惠顧竭誠歡迎

鋸式如下：38、42英寸附代人力跑車 44、48英寸兩用帶鋸新式跑車 帶鋸1236、1344英寸新式豎鋸 三面刨光、24英寸地板機 大小元鋸錯條機 繁多不及備載式樣

青島熱河路三十三號 裕祥鐵工廠 電話二：五九八八六、八五〇六號

青島特別市醫師公會

科別	醫院	醫師	地址	電話
內外婦產科	中久醫院	張達三	江蘇路八	電話2三八九四號
內外產婦花柳科	高大夫醫院	高內安	肥城路八	電話2五八九四號
內外產婦皮膚花柳科	華德醫院	劉信庸 張伯瑜	武定路二七	電話2四八六八號
內外科小兒皮膚花柳科	齊定鈞診所	齊定鈞	安徽路三〇	電話2七七五九號
內外產婦科	海濱醫院	吳龍騰	山東路一八	電話2五三六三號
眼科	遜民眼科醫院	章遜民	平原路四七	電話2八七三五號
小兒科	清和小兒科醫院	張子惠	湖南路七〇	電話2六一一六號
內外皮膚科	錫九醫院	高錫九	四方奉化路一三	電話3一七五三九號
內外各科	柏林醫院	張濟卿	肥城路五七	電話2三三五九號
耳鼻咽喉科皮膚花柳科內外各科	桐林醫院	張子琴	東鎮丹陽路七	電話2一三九六號
神經精神科皮膚花柳科內外各科	菘蓬醫院	王菘蓬	鄆城路一〇	電話2五七〇一號
內外科皮膚花柳科X光線科	壽康醫院	丁介眉	湖北路四	電話2五二三二號
內外產婦科皮膚花柳科	子通診所	楊子通	湖南路一三	電話2五八三八號
皮膚花柳科內外產婦科	太平醫院	張靜軒	台東四路一七	電話3一七一八號
內外各科	遠程診療所	吳大任	膠州路一六四	電話2一七三二號
皮膚花柳科內外產婦科	光陸醫院	金恆生	山東路三〇	電話2六四六六號
內外各科	高齡醫院	關壽齡	安徽路三三	電話2八五六四號
眼科	同濟眼科醫院	李同濟	天津路四四	電話2七四三九號
外內皮膚花柳產婦科	健康醫院	孫樹棻	肥城路四七	電話2八八六〇號
內外各科花柳專門戒煙	福民醫院	司福連	平度路一七	電話借2三七五六號
內外各科皮膚花柳	廣慈醫院	王魏仙	鄆城路一	電話借用2五六〇一號

煙末發賣

華成公司 青島台東鎮和興路一三號 借用電話三一〇九八六番

發賣廣告
一、凍粉（細凍粉及角凍粉） 今年份之新貨上市多少不拘歡迎賜顧
一、理研製品陽畫感光紙販賣
理研代理店
合資會社孤山窯廠寒天製造販賣部 青島奉天路百九九號 電話三〇一七一號

青島日華釀造株式會社出品

氣味——確保清正
度量——眞實充足

太陽牌酒精　國光牌酒精

各埠代理
北京 豐順德棧 北京前門外王皮衚衕
天津 福華線店 天津宮北二道街
即墨 日新商行 即墨城西關
平度 東興成 平度縣東門外
南村 新茂永
濰縣 裕豐協 濰縣東關魚市街

太白牌
芬香清酒

青島代理
福祥泰利記 江甯路六二號 電話（二）四〇九四 七二九七
萬利號 河南路四九號 電話（二）八八二二
華盛號 錦州路六七號 借電話三〇七一六

華北總代理店
華信行精酒運銷公司
青島李村路三十八號 電話二、三五二六號

營業科目
農光牌殺虫藥粉
除虫菊殺虫藥粉
砒定殺虫藥粉
各種噴霧器
各種肥料
生產物輸出入業

▲農人的幸福 ▲植物的救星
農光牌殺虫藥粉
蔬菜果樹農林田禾一切種植物的害虫無不藥到虫除請君爭先試用莫失良機敝行因擴充營業定價格外低廉如蒙惠顧無任歡迎
青市各雜貨店均有代售 外埠來樣附加郵票八分 信到即寄
華北總經理 天成商行啟 青島金鄉路六十九號 電話二四六七二號
分經理 天津南門外聚興號 唐官屯全記號 濟南衛生大藥房 烟台萬東 濰縣東關同康號 益都車站隆記號

內政部化驗許可證成字第一號
國立北京大學醫學院檢查化驗鑑定合格
北京衛生局註冊第一號　天津衛生局立案成字第十七號
上海衛生局立案衛字第廿二號　青島衛生局批准立案第四號
南京衛生局化驗合格發給許可證成字第三號……膠海關化驗合格
商標局註冊立案……全國各地方政府註冊

去痰精

□萬病皆由痰作怪……願君速服「去痰精」！

專治 寒痰、熱痰、風痰、結痰、白痰、黃痰、哮痰、牽痰、痰喘、痰中帶血、痰迷心竅、痰飲積、痰結胸、痰滯喉、小兒痰鎖、小兒痰驚

此藥味美易服、大人小兒、婦孺均合、用水或化、痰出、隨大小或嘔、便排出、誕、即去、盡身體、人有康健、痰如鐵、身臻有、害大不去、其痰、

各埠經售處
青島▲山東路廣東商店、長春堂、中西藥房、金昆藥房、福順泰、宏濟藥房▲四方路華壹氏藥房、建美藥房、漢成藥房▲黃島路光堂藥房、福海藥房▲易州路中國藥房▲天津路神州藥房、競東藥房、震東藥房、新民藥房、膠東藥房支店▲山西路長春堂▲北京路天合益藥房、膠東藥房、長春堂▲金鄉路太和春▲冠縣路華北藥房▲膠州路華新藥房、彭江東洋堂藥房、永壽藥店▲李村路神州藥房▲益都路美華藥房、大同藥房▲台東一路廣東商店▲台東三路嶺南藥房▲威海路共和藥房、大生藥店▲雲南路海功藥房▲雲南路鴻濟藥房、厚德藥房▲滄口人和藥店、同義堂藥房▲四方德誠號、子傑藥房
濟南▲緯三路西張豐子、大同志藥品部▲西關萬利西藥房、家庭藥房▲院西大街五洲藥房、鴻興藥房▲西門大街神州藥房▲芙蓉街明春堂藥房、普太和藥房▲小布政司街好米屋▲青年會迤西新華北藥房▲緯一路福壽藥房▲緯二路西普東藥房▲緯五路衛生藥房▲緯七路西香林藥房、新德藥房▲緯八路中和藥房、杏林藥房▲緯九路濟仁堂▲南大槐樹安懷堂▲緯十二路中美藥房▲普利街大同志支店、張白齡藥房
烟台各大藥房　威海各大藥房　周村棋杆胡同鶴寓　濰縣宏大百貨店、承興商店、聚成益藥房　博山西冶街福成祥　坊子振華齋　膠縣宏大藥房　高密順德泉、福生藥號　濟甯興泰　德州宏仁藥房　東昌萬春堂藥房　棗莊大興號　臨清正華藥房　桑園瀚若堂藥房　龍口萬壽堂藥房

□請堅決指定要去痰精
有痰去痰、無痰防痰、人身無痰、益壽延年。
（預防痰患）凡平日無痰、每晚服此藥一次、能預防生痰、過瘦過胖易生痰之人、宜常服此藥、勿間斷

經濟

現油市況平和 期盤忽浮沉 紗布平軟期盤上翔

本報特訊 本市期現生油米市、近日以來續升不已、乃因現油缺乏、及洋莊納進、是以愈趨愈漲、九日之現生油銷下、交易閒屬平和、本市零售商納進、仍成原價、境況平硬、定期生油市初拍人情況默、市氣萍浮、旋復盤桓上升、再道八十三元關外之極顛、居此高價、一般散戶追逐之力、洋莊亦略吐售、市乃下游、入於迷離之途而收市、後場啓拍後、以午前升勢過猛之故人氣乃逐步軟下、躊躇徘徊高低忽現、雖經從行買進、然終難挽委靡之人氣、遂於迂廻下游中收市云。

又訊 本市期現紗布市、邇來因外埠市態不穩、升沉互見、本市亦蒙其影響、亦升亦落、行情頗難捉摸、九日棉紗布市、銷下微見回滑、客幫納進無力、境況平軟、定期棉布銷路、以津市擡來上升之風、人情受其鼓舞、爭先搶進、市乃欣欣向榮、反升元餘、後場漲風仍熾、遂步進升、再躍出四十二元關、入於堅穩之途而收市云。

明星古月 七十八元
廣大料 一百五十元
貞字粉料 一百四十五元
成 粉料 一百六十五元
香港大包飄麟生粉 六十七元
香港大包飛輪生粉 四十二元
一號皺黨米 四十三元
二號皺黨米 三十八元四角
仰薔黃 九十元
江米 四十七元
二五滿蘆子 六角六分
扇面黽 二十元〇六角云。

各種赤白砂糖突轉趨暴落 本港白糖跌落尤巨

本報特訊 本市赤白砂糖市、前因銷下暢旺、來源缺乏之故、曾一度升至一百五十餘元後、即不見再升、且有漸演漸低之趨勢、然終未見有顯著之降落、惟八日之砂糖市交易、突然暴落、宇字離字及太古白糖各降落、三三元、本港青糖則跌落十元、他如粗砂糖及本港白糖、亦各跌落六七元之多、爲二月來少見之額落、茲誌安價如下、

砂糖市：
蘑包離字白糖 一百四十九元
蘑包台青糖 一百元
蘑包太古白糖 一百四十五元
蘑包本港白糖 一百三十一元
蘑包赤糖 一百三十五元
蘑包宇字白糖 一百四十九元
蘑包本港青糖 一百元
蘑包本港冰青糖 一百〇八元
蘑包本港白糖 一百三十元
小包本港冰糖 六十九元
A字箱冰糖 六十五元
二四號粗砂糖 一百三十五元
二三號粗砂糖 一百二十九元
一八號粗砂糖 一百一十六元云

雜貨市平和

本報特訊 本市雜貨市交易、近來大致尙屬平和、八日交易狀況、惟貞字粉料落下一元、成字粉料跌落五元、江米降下三元、其他各貨仍成原價、無何升降、茲誌安價如下、

雜貨市：
創亨老一號滔 一百八十五元
陳萬順新一號滔 一百四十五元
忠興老一號滔 三百四十五元
忠興新一號滔 一百三十五元
忠興二號滔 八十五元
公興二號滔 八十二元
宗興二號滔 八十二元
隆興老一號滔 三百十五元
張祥豐蜀錦 六十八元
其千柴 七十元
十支眞檀香木 二百二十元
二三赤木 四十六元

台灣水稻狀況 豫料收穫五百五十萬石

台北九日中華社電 台灣第二期半之水稻狀況、因天氣良好、倘今後無暴風襲來時、出產額或可達五百五十萬石、總督府當局業已發表、設此豫想實現時、較前年約增產百九十萬石云。

香港蔴袋銷下轉佳

本報特訊 本市香港蔴袋交易、數週以來、銷路始終未好轉、境況愈趨愈劣、惟九日之蔴袋市、市氣略見好轉、銷下較前亦稍見佳、安價三元六角七分、較週一升越三分云。

雜色紙跌落 板紙價穩

本報特訊 本市各色紙張交易、前曾一度微升後、終以銷下不暢之故、市氣不堅、因之雜兎下垂、八日之各色紙張銷下愈感沉悶、乃透露下降之情勢、廣紙跌落一二元、廠黃紙表黃紙亦各落一元、其他紙張亦稍見低下、惟大板紙銷下略佳、茲誌安價如下、

紙張市：
一七灰皮三K大板紙 五百元
一七黃皮三K大板紙 四百九十八元
東洋報紙 七十四元
西洋大件報紙 四十一元
西洋小件報紙 四十二元
六五裕盛茂大廣紙 八十五元
六五裕記大廣紙 七十八元
六五百吉正大廣紙 七十八元
加色廠黃紙 三十八元
加色表黃紙 四十七元
二招字 太紙 七十二元
乾盛京稿紙 六十九元
乾盛元書紙 六十八元五角
李茂昌元書紙 五十五元
提屏紙 十五元八角
平把表辛紙 二十七元五角
龍屏紙 一一六元二十七元
大九寸尖紙 三十一元五角
農和海紙 三十元
原方稿紙 二十七元五角
頭方稿紙 二十三元五角
林迪記海紙 十六元

津石兩市場公司月內可開業 北京濟南着手籌備

北京八日中華社電 華北市場助成公司、自成立以來、爲促進內地各都市間物資交流、積極籌設各地市場、除唐山市場已正式開業外、其天津及石門兩市場、刻正籌備開業、關於該兩市場之開拍手續、及交易規程等項、均已分別規定、一俟實際恢復後、即將於本月下旬左右、正式開業、該公司以天津石門兩市場即將於最近開業、刻正向各方斡旋、接洽着手籌設北京、濟南交易市場、以期華北各地市場早觀厥成、共謀發展云。

國際金融市場論略（二）

查國際金融市場之諸前提條件、有如下列：一、通貨穩定、直至一九三一年英國放棄金本位爲止、通貨穩定曾經認爲具有國際重要前提條件之一、惟在英國放棄金本位後、倫敦仍繼續爲一最重要之國際金融市場、因而即斷論謂通貨穩定已非屬必需、實則此種論斷、並不恰當、蓋現今之世界混亂狀況中、通貨穩定之業已愈成爲一比較上之事件、固 彰明甚也。

倫敦之所以仍得保持其昔日之地位、探厥原因、主要實由於甚多國家俱效法英國而放棄金本位、並結成有名之所 謂英鎊集團」、此等國家之貨幣、俱與英鎊相連繫、 多少與英鎊同起變動、與黃金較英鎊並不穩定、顧即國際金融市場言、倫敦之聲威 日見其有無減、此可歸因於下列兩項理由：

一、爲防止匯價之劇烈變動起見、英國匯兌平衡基金會巧妙而漸進於管理外匯市場。

二、對英鎊之信任從未嘗失去、反之、紐約則縱於金準備法通過後亦不能大量誘致外資。

倫敦與紐約之所以獲收如此截然有異之結果、其理由極易探索、第一、英國之放棄金本位、係在經濟上萬不得已之情勢下爲之、故使此舉成爲極正當合理、且其於放棄金本位後、又並未嘗操行操縱之貨幣貶值政策、反之、美國之放棄金本位、並非係迫於經濟上萬不得已、且至少在美國握有債權或執有美國現金證券之外人目中、此舉實並不正當合理、第二、美國政府曾強制國內全部私人所保有之黃金須移交於國庫、且規定黃金買賣須受財長之節制、反之、英國政府則並未嘗採取此種操之過激之舉措、且倫敦之黃金市場依然自由而不拘束、故自倫敦收還黃金、仍得自由無阻、職是之故、美國之貨幣政策以與英國之漸進政策相較、似未能令人對美元之將來發生信心、由於上述之種種原因、雖有通貨變動之影響、致使倫敦仍得保持其國際金融市場之地位、而紐約則於國際金融上已減少其重要性。

二、自由之外匯市場、自由之外匯市場、即對於本國貨幣之兌換爲外匯或外匯之兌爲本國貨幣總不加以限制、乃形成國際金融市場一份子之該市場之第二項前提條件、關於阻止資本之逃避或資本輸出、法律從未富完全有效、對方一國家遂減少心地綜複雜之金融舉措、外匯市場之絕對自由、實極爲重要、彼等有資金在外國之一切個人或機關、俱期望彼能於任何時速而一無阻礙得自由收還此等資金、故在現時雖德國之貨幣穩定如故、而柏林之利率亦遠較世界其他各重要金融中心地爲高、顧外國各銀行則均不欲在德國再事放款、其中最主要之原因即在於對於一切外匯之支付設有種種限制故也。

三、健全之金融業機構、構成國際金融市場一份子之任何中心地之第三項提條件、係須具有國際重要之銀行、與其有關之國際上密切連絡、而健全之金融業機構、苟無具有國際聲譽之銀行、外國機關或外國人即不願以其短期資金置於他國支配之下、例如、構成國際金融市場一切交易之重要部份之承兌業務、即完全係端賴從事承兌業務各銀行之信用、關於此種交易、銀行之國際地位實極重要、所以然者、則出口商人或其往來銀行、苟非對於進口商人之銀行知之甚稔或素具信心、即不願接受一向進口商人之銀行取款須之支票、同理、位於各主要金融中心地之銀行、對於兩他國間之交易、設非該兩國間之一國、有一聲譽素孚之銀行爲之作保、往往不願融以資款。（未完）

日產金會社開損失賠償會審查

東京九日中華社電 日商工省於八日召開三次日本產金振興株式會社損失償審查委員會、政府對該社所發出、採礦資金貸款命令並精鍊所、及礦山委託經營命令並賣山命令等、該社本年上半期所蒙之損失、政府決予以百七十萬四千圓、作爲賠償金、決議通過云。

美改善農產

華盛頓九日中華社電 尼哥托農務長官、於八日發表一九四二年度、實施農事政策、此浩大農作物增產、與現在食糧問題之改善、專爲打倒希特勒政權而實行者、即對從事戰爭諸國家亦屬必要云。

日蠶絲會積極增產

東京九日中華社電 日本中央蠶絲會、八日於蠶絲會館、召開時局對策委員會、爲對抗英美及其他諸國經濟壓迫、並確保國內纖維資源起見、以確立國內蠶絲生產自給自足爲上策、決議通過、已向農林當局行建議云。

豆油交易續升三元

青口元豆 二十一元五角
青口豆餅 十五元
本街豆餅 十五元八角

本報特訊 因生油交易之有升無已、豆油亦被其提攜而逐步升騰、九日之現豆油市、以生油續升三元、豆油亦升提三元、蠶豆油安價六十六元、淨豆油安價六十七元云。

雜粮市
鳳凰粉 十四元八角
龍門粉 十四元七角
膠州小米 二十二元
膠州元豆 二十二元
火車高粮 十四元
火車苞米 十三元八角
火車元豆 二十一元
火車莞豆 十七元
火車小麥 三十一元
火車小米 十八元
濟南吉豆 二十二元
濟寧吉豆 十九元五角
高密小麥 三十二元

鮮內銀行實施減低存款利率

東京九日中華社電 鮮內銀行款年利、甲種銀行三分五釐、乙種銀行三分九釐、內地甲種三分三釐、比乙種三分四釐較低、朝鮮金融團於二十日召開臨時總會、決討論減低右開甲乙兩種存款金利、其減低標準大致如下、甲種銀行減低一釐、爲三分七釐、其中最惹人注目者、即廢棄從來農事政策中之農作物減產政策也、今則擬樹立美國有史以來全面的最大增產計劃、其主要者、實行砂糖無制限增產、落花生增產、玉蜀黍及其他飼料作物種植面積之增加、以及大豆馬鈴薯之增產、再加上家庭用物、已達三十一萬九千個之增產、由本年起約減少一成五、乃至二成、棉花種植面積本年度無甚差別、又其關於實行增產計劃、由九月中旬於四地方在農議員出席之下加以討論云。

平度縣實施物資統制

特召開商店座談會 本縣爲斷絕共匪所需之物品、於是憲兵隊長、張縣知事、山內顧問、商警察所長、關於物資統制、及配給積極策進、並印製商店物資販賣限制表及辦法、特召開各商店座談會、當定統制辦法探訪於下、（一）城鄉民衆、向各商店購買物品不受限制、（二）鄉區民衆、向城內各商店購買物品、在拾元以上者、不受限制、（三）鄉區民衆向城內各商店購買物品、在拾元以下者、得到區公所頒持警察所頒發之許可、始能到各商店購買、（四）城內各商店得遵照所頒發之物資販賣限制表交易云。

華北開發資源調查 預定年內辦理完竣

北京九日中華社電 華北開發調查局、本年度資源調查、已將預定、調查之五十所中、州所調查完了、大概本年內即可全部調查完竣、其中以大同炭礦最値吾人注目、全部炭田二百區中調查二十區完了之結果、可推定總埋藏量當達四百億噸左右、又本年度着手調查之地下資源以外之主要者如左、（一）勞力調查、包括勞働的存在分配、技術的基本調查以及管理方面的調查、（繼續去年度之工作）、（二）黃河等調查、關於水利治水等一般的基本調查、即於涸水期、及解冰結冰兩期之水量降雨狀況、黃砂狀況等之調查、（繼續去年度之工作）（三）化學工業之基本調查、（本年度開始）、（四）製銑業及其重工業場所條件之調查、（本年度開始）

麵紛平軟 雜粮下降

本報特訊 本市各牌麵粉銷路、近來仍轉平軟、數日來未見再升、九日之麵粉市、仍露軟態、飛英粉三井粉各落五分、龍蝦粉跌落一角、其他各牌麵粉仍成原價、至於各種雜粮、則均露頽勢、小米、元豆、小麥、吉豆則各落一元或五角、惟高粮仍站穩價、茲誌安價如下、

麵粉市
飛英粉 十六元
游魚粉 十四元九角
龍蝦粉 十七元二角五
金豹粉 十七元三
三菱粉 十七元
三井粉 十六元
汽船粉 十七元一角
双蚨粉 十六元六
火磨粉 十六元一角五

全滿農作物 將發表第一回預想額

新京電 本年度全滿農產物預想收穫額調查、基於農產物預想調查綱、組成兩班、以行調查結果之集計、又興農部、滿鐵兩調查機關、舉行連絡會後、預定於日內發表第一回預想收穫額云。日前爲實行第一回預想調查、曾由興農部、滿鐵等調查關係者、赴現地進行調查中、俟調查完竣、即行爲任設置集計室。

內外市況

本市市況（九月九日）

○棉布期貨前場
九月開 41.95
最高 42.20
最低 41.80
收盤 41.85
成 8300件
十月開 42.30
最高 42.40
最低 42.00
收盤 42.10
成 4750件

○生油期貨前場
九月開 82.70
最高 82.70
最低 80.80
收盤 81.60
成 810車

○棉紗現貨
16支
雙鳥 1325.00
賓船 1350.00
嘉台 1370.00
五牛 1300.00
20支
藍鳳 1390.00
32支
宮女 1570.00
嘉台 1830.00
賓船 1860.00

○棉布現貨
變龍 43.40
 43.50
花鳥 42.70
 42.80
 43.00
 42.90
三桃 43.20
 43.30

○土產現貨
淨生油 82.00
成 140車
蠶豆油 66.00
淨豆油 67.00

○麵粉市
雙蚨 16.60
火磨 16.15
飛英 16.00
游魚 14.90
龍蝦 17.25
金豹 17.30
三菱 17.00
三井 16.10
汽船 17.10
鳳凰 14.80
龍門 14.70

○雜粮市
膠州小米 22.00
 元豆 22.00
火車高粮 14.00
 苞米 13.80
 元豆 21.00
 莞豆 17.00
 小麥 31.00
 小米 18.00
濟南吉豆 22.00
濟寧吉豆 19.50
高密小麥 32.00
青口元豆 21.50
 豆餅 15.00
本街豆餅 15.80

○棉布期貨後場
九月開 41.40
最高 41.975
最低 41.40
收盤 41.825
十月開 41.65
最高 42.175
最低 41.65
收盤 42.15

○生油期貨後場
九月開 81.70
最高 82.00
最低 80.80
收盤 81.30

海外市況

○東京短期前場開盤
新東 103.70
鐘紡 140.60
滿業 53.50
日魯 無市

○大阪短期前場開盤
新東 103.60
大新 46.80
鐘紡 141.10
滿業 53.60

○東京匯兌行市
對美
賣23又16分之7
買23又16分之9
對英
賣1.20
買1又2分之1

○正金銀行建値
對美23又16分之7
對英1.20

○軍票交換行市
40元又8分之3賣
40元又2分之1買

○大阪棉花前場開盤
九月 116.75
十月 無市
十一月 無市
十二月 無市
一月 無市
二月 無市
三月 無市

○大阪棉布前場開盤
九月 7.560
十月 8.070
十一月 8.220
十二月 8.315
一月 無市
二月 無市
三月 無市

○大阪棉花前場收盤
九月 無市
十月 無市
十一月 無市
十二月 無市
一月 無市
二月 無市
三月 無市

○大阪棉布前場收盤
九月 7.555
十月 8.060
十一月 8.210
十二月 8.310
一月 無市
二月 無市
三月 無市

○紐約棉花新約定
十月 17.75
十二月 17.91
一月 17.99
三月 18.12
五月 18.23
七月 18.27
現貨 18.40

○印度棉花
平果爾
十二月一月 165又8分之3
阿姆拉
十二月一月 220又4分之1
白露去
四月五月 279又0分之0

○英國向各國匯兌
英美 402.50
英法 不
英荷
英德 立

○英國向東洋匯兌
上海3又16分之3
孟買16又32分之1
香港13又32分之1
新嘉坡24又4分之3
日本 不立
巴達比亞7.58
西貢11又4分之3

○美國向各國匯兌
美英403又4分之3
美華 5.34
美日 不立

○美國向歐大陸匯兌
美德 40.05
美法 2.30

○各國金銀塊
倫敦金塊
現貨 168.0
倫敦銀塊
現貨23又2分之1
期貨23又16分之7
紐約銀塊
現貨34又4分之3

○大阪棉花後場開盤
九月 116.75
十月 無市
十一月 無市
十二月 無市
一月 無市
二月 無市
三月 無市

○大阪棉布後場開盤
九月 7.555
十月 8.065
十一月 8.200
十二月 8.315
一月 無市
二月 無市
三月 無市

○大阪棉布後場收盤
九月 7.555
十月 8.060
十一月 8.190
十二月 8.305
一月 無市
二月 無市

北京匯兌

北京九日中華社電 九日北京匯兌行情
英匯賣價三便士十六分之五
英匯買價三便士十六分之十一
美匯賣價五金元八分之三
美匯買價六金元八分之一
聯銀券五二一元

北京證券

中華社北京九日電 北京證券行市
統一甲種 六四.〇〇
中國銀行 五三.〇〇
交通銀行 五〇.〇〇
大陸銀行 六八.〇〇
浙江興業 七五.〇〇
電車公司 五四.〇〇
自來水公司 五五.〇〇

本報廣告部電話二三二〇六〇

大阜銀行
本行辦理銀行一切業務及倉庫貨物抵押事宜手續簡便利率克己除烟台濰縣海州已分設支行辦事處外所有天津濟南周封周邱徐州德州濟寧博山周村各地亦均可通匯取費從廉如承賜顧無任歡迎
青島總行電話
總理室 二一七九二 倉庫 二一四二三
營業室 二〇(三四九六 三九四四) 大港倉庫 三一〇三六四
出納室 二一四二三九 小港倉庫 二八一七
夜間用電話 一七九九五

目品發批
過酸化曹達
苛性曹達（火鹼）
硅酸曹達（泡化鹼）
硫化曹達（硫化鹼）
瀉利鹽（硫苦）
安母尼亞水
炭酸鐵
次亞硫酸曹達（海波）
其他工業用
醫療藥品
衛生材料
批發零售
臨海軍御用工場保土谷曹達株式會社製品
各國銘定常盤會社硫酸加里指定販賣店
華北總批發處 發賣元 寅屋大藥房 青島膠州路山東路角 電話2五六一七 二九六一七
利比兒（淋病藥）
藤井寶靈丹
衿元（去衣領之污垢）
保土精（樟腦數十倍）（他淋四百倍）
露麗髮（染白髮）
惠乃玉（婦人座藥）
精酒兒素湯
命味將
中若口養潤

寶明晶石眼鏡行
青島天津路東首 電話二三六八七
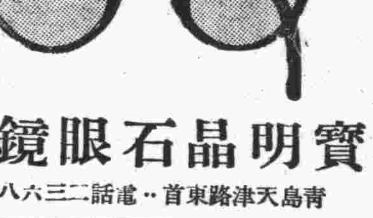
營業 勞山茶。墨。水晶各種晶石眼鏡。
出品 養目平光。近光。老光。散光。斜光等晶石眼鏡及各式鏡架。
輸入 歐西名廠出品各式夾白。赤金鏡架鏡件。
保障 立給正式保單以昭貨品眞確如有不敷保單原旨時退貨還錢。
榮譽 民國二十二年鐵展會給予優等獎狀及二十三年二十四年。青鐵展特等褒狀。

SU-23

治淋藥界不朽的
塩野牌 五淋拿根片
五淋白濁 並非難治 祇要一服 五淋拿根片 奏效如仙 立即告癒 不論新舊 徹底除毒 毫無危險 永免再犯
【包裝】 二〇片 一〇〇片
金塔
製造兼總發賣元 鹽野義商店 大阪市東區道修町三丁目
青島出張所 青島市奉天路一六七號

男性荷爾蒙 英男兒萌

强精健身 延年益壽
英男兒萌者、即由男性青年尿中提鍊而得之男性荷爾蒙也。其力價俱曾經動物試驗而嚴定單位。又據各方面臨症應用之結果、咸認此劑確能增進食慾、改良血色、增加體重、減退疲勞、振勵精神、以至於心身愉快、行動活潑、尤如對於初老衰弱・竭年衰弱・病後衰弱之人、其効更著云々。
【包裝】 片劑 注射液 各大藥房均有出售
株式會社 武田長兵衛商店
總發行 日本大阪市東區道修町 天津辦事處 天津日租界旭街 北京辦事處 北京宣武門內大街 青島辦事處 青島芝罘路一號
41(5)64

紅白痢疾丸
WAYES DYSENTERY PILLS

本品治一切紅白痢疾均奏奇效、而於老幼虛性者尤宜
上海華壹大藥房出品
青島分行 四方路六十四號 電話二五〇二四

最新滅菌化學治療劑
Thiazon
α(p-amino-benzene-sulfonamido) thiazol
消治龍
殺滅球菌 鍊球菌 葡萄球菌 肺炎球菌 淋菌 絕對有效之科學良藥
針劑 片劑
主治… 各型肺炎・腦膜炎・急慢性淋病・淋疾性眼結膜炎・傷寒・破傷風・癰疽瘡癤・氣壞疽等

各藥房均售
信誼藥廠
駐青辦事處 山東路八十六號二樓

青島文化聯盟擬舉辦 綜合文化展覽會
定十月十六日至二十日為會期 徵集作品等各辦法均經決定

青島文化聯盟、於九月八日下午六時至九時半、在曲阜路十二號該會舉行中國文化部各研究會聯席會議、出席委員李少勛、赫聘卿、郭新吾、于希齋、諸祥宸、蔡珍曜、王正平、劉景瑞、孫沽群、連蔭齋、王永瑤、潘思組等十二人、列席國分友喜、由李少勛任主席、赫聘卿記錄、首由主席報告略謂：本會自七月三十日改組、繼而青島文化聯盟、後於八月十五日舉行第一次常任委員會、議決通過、定於本月十六日至二十日、五日間開催第一屆青島文化展覽會、以引起社會之重視、舉凡攝影、映畫、生花、絲句、詩、書、畫、以及兒童文化等、日方團體、以及中國方面各研究會、均應積極籌備、因此召集諸位同志討論文展一切進行、日本方面之展覽會場、均已分別議定、中國方面原議在廣山路市禮堂展覽、關於書法、繪畫、詩學、篆刻、史地、音樂、刺繡等作品之徵集籌備各項事宜、希望與會諸位同仁、分別負責處理之、繼之討論各次事項。

一、文藝美術出品之種類、議決以書法繪畫詩學篆刻史地刺繡、為主要出品、各項辦法通過如下、

(一)詩學、陳列方法、用散葉抄法、紙張由作者自備、式樣自己設計、公推連蔭齋、孫沽群、王永瑤先生負責籌備、

(二)繪畫、中國畫個作品、公推孫沽群于希齋赫聘卿負責籌備、

(三)書法、中國書之眞草篆隸、公推諸拜宸陳貧禮高小岩先生負責籌備、

(四)篆刻、陳列方法用散頁出品人自定式樣、

(五)史地金石、暫借產業館溫古室、陳列品、及徵求外界關於史地之著作、及照片古物等、公推潘思組劉景瑞赫聘卿先生負責籌備、請產業館馬場春吉先生協助、

(六)歌曲、辦法發表兒童唱歌、及關於音樂教學之著作、公推李少勛赫聘卿先生負責籌備、

(七)刺繡、限以中國美術刺繡為主、公推李少勛赫聘卿先生負責籌備、

二、徵品辦法、因保管等種種問題、暫不向外界公開徵品、如有會員介紹者、由介紹人負責、

三、會員之輪流服務問題、開會時各會員如輪流服務之必要時、由文化聯盟函請各所屬機關、准給公假、以便服務、

四、會場之接洽、公推于正平蔡珍曜先生負責接洽後、又由國分友喜先生提議會場之佈置、應早通知聯盟藝會案議決在開會十日前、由各分會統計出品件數後、通知聯盟總會討論舉辦會、

鄉區生產等事業 進行極為努力
獎勵園藝分配蔬菜種子

本市農事合作事業輔導委員會當仕輔導部、於本年八月間關於鄉區之生產事業、購買事業、販賣事業、進行極為努力、並會指導結成四單位合作社、茲誌其各情形如次：

△生產事業

一、園藝作物獎勵：李村並城陽地區之甘藍、有青蟲猖獗之徵兆、特使用除蟲菊乳劑之藥劑督勵撒布、一方督勵捕殺、結果害蟲之猖獗未果、農民極大歡迎表示。

二、蔬菜種子分配：把蘿蔔、法蓮草、玉葱之種子分配於左列之合作社、

李村合作社、蘿蔔十五斤、法蓮草四九、九斤、玉葱、三三、五斤、

城陽合作社、蘿蔔一、七斤

新民鎮合作社、蘿蔔六斤、法蓮草九、八斤、

三、果樹獎勵：繼續上月在李村果樹地帶撒布藥劑、實施驅蟲、飄蟲驅逐、農民多大感銘、

△購買事業

如左列配給：

一、火柴大箱五十箱、流亭、新民鎮、王台、石朱鄉之各合作社各五十箱、

一、肥田粉一百袋、城陽合作社、

一、麵粉二四五袋、滄口合作社、

一、麵粉一〇七袋、李村合作社、

一、治癩藥、九十打、流亭、滄口、城陽、新民鎮、王台、石朱鄉各十五打、

一、解熱鎮痛散、二千四百包、流亭等六處各四百包、

一、一粒播毒丸六粒入、二千四百包、流亭等六處各四百包、

一、一粒播毒丸三粒入、一千八百包、流亭等六處、各百包、

一、胃腸散、二千四百包、流亭等六處各四百包、

△販賣事業

一、干草共販、以李村合作社地區為中心、實施馬糧用干草五百噸之共販、

一、馬鈴薯：於城陽地區、斡旋馬鈴薯一萬老斤之試驗共同出售。

劉英選不知上進 父送忤逆
送市南局訊辦

劉仁甫（年五十二歲黃縣人）住朝城路二十二號附十八戶、有子英選（年三十歲）現在賦閒無事、惟與其妻馬氏、二人均共同沉溺黑籍、劉仁甫年邁倚此子撫養、而劉英選不但不養其父、反過其父并其子來騙、祖孫二人終日外出乞討、日前劉英選欲赴哈爾濱作事、劉仁甫代爲借洋一百五十元、以促其子成行、不料劉英選將錢到手後、不數日全部吸食鴉片、劉仁甫見其子如此不長進、乃於日昨加以規勸、其子不服、因此口角劉仁甫情急、乃鳴警控其子忤逆、送市南分局訊辦。

李保安科長 來訪本社
致新任寒暄

本市警察局新任保安科長李齊山氏、昨下午四時來訪本社、致新任之寒暄云。

村長事務所長 村上氏蒞任

由華北交通張家口鐵路局經理處副處長榮陞爲青島用品事務所長之村上右左久氏、於九日蒞任並向各界寒暄云。

警局幹部人員 無更調消息
望一般市民勿信謠言

本市市公署、日前發表調動職員令後、本市最近又有謠言發生、謂警察局最近又有幹部人員更調之消息、本市警察局以警察幹部人員之動務、關係治安情形甚巨、特於會議席上、由警察科長發言、闢謠、并望一般市民勿信此項謠言無事生非云。

本市將舉行 秋季運動會
由即日起開始報名

本市教育局爲提倡體育、促進市民健康、每年春秋兩季舉行運動會、經實施以來、市民體質逐次向上、且每次舉行均有友邦青年參加表演、於中日親善提攜之促進上、尤收有極大效果、本年秋季運動會、將在匯泉體育場舉行、並定自即日起至九月二十日爲報名日期、其大會辦法業經決定、茲誌之如次。

一辦　法一

一、宗旨、青島特別市教育局爲提倡本市各界體育起見、特舉辦秋季全市運動大會、

二、名稱、本會定名爲青島特別市秋季運動大會、

三、舉辦日期未定、

四、報名日期、自即日起至九月二十日中午十二時截止、

五、舉行地點、匯泉體育場、

六、職員、本會設名譽會長二人、由青島特別市市長及市公署最高顧問担任之、名譽副會長若干人、由市公署輔佐官及各局局長担任之、會長一人、由教育局局長担任之、副會長一人、由教育局副局長担任之、會場職員若干人、（會場職員表另訂之）由會長聘任或指派之、

七、參加資格、凡本市市私立小學以上專校、及各機關團體工廠市民等、均可報名參加、

一分　組一

本會分男女兩部、男女二部各分高中初三級、中初級並各分甲乙兩組、其各部級分組辦法如下：

男子部高級、高級中學以上學校及各機關團體市民均屬之、

中級甲組、高級中學男生屬之

中級乙組、初級中學男生屬之、（初級甲組、小學男生屬之（小學五六年級男生屬之）

初級乙組、小學男生屬之（小學四年級以下男生屬之）

女子部高級、高級中學以上學校女生、及各機關團體女子教員等均屬之、

中級甲組、高級中學女生屬之

中級乙組、初級中學女生屬之

初級甲組、小學五六年級女生屬之、

初級乙組、小學四年級以下女生屬之、

一項　目一

△男子部高級

田賽計：跳高、跳遠、三級跳、撐竿跳、十六磅鉛球、鐵餅標槍等七項、

徑賽計：百公尺、二百公尺、四百公尺、八百公尺、一千五百公尺、五千公尺、百十公尺高欄、四百公尺中欄接典式接力、（一二三四百公尺累進）等九項、

男子部中級甲組、田賽計：跳高、跳遠、三級跳、撐竿跳、十二磅鉛球、鐵餅標槍等七項、徑賽計：百公尺、二百公尺、四百公尺、八百公尺、一千五百公尺、四百公尺接力、八百公尺接力、百十公尺高欄等八項。

△中級乙組

田賽計：跳高、撐竿跳、跳遠、十二磅鉛球、鐵餅、標槍、三級跳等七項、徑賽計：百公尺、二百公尺、四百公尺、八百公尺、一千五百公尺、四百公尺接力、百十公尺低欄等七項。

△初級甲組

徑賽計：五十公尺、一百公尺、二百公尺、四百公尺接力四項。

△初級乙組

徑賽計：五十公尺、一百公尺、二百公尺接力等三項。

△女子部高級

田賽計：跳高、跳遠、標槍、鐵餅、八磅鉛球、壘球擲遠六項、徑賽計：五十公尺、百公尺、二百公尺、八十公尺低欄、四百公尺接力五項、女子部中級甲乙組項目與高級相同。

△女子部初級甲組

徑賽計：五十公尺、百公尺、四百公尺接力三項。

△初級乙組

徑賽計：五十公尺、八十公尺、二百公尺接力等三項。

一團體表演一

凡市私立各級學校每校可在下列團體表演項目內任選一種參加表演時間每項以十分鐘爲限、項目如左：一、唱遊、二、體操、三、舞蹈、四、國術。

一參加限制一

各級部運動項目之參加限制、田徑賽每項運動、每團體參加者以二人爲限、男女高級中級每一運動員、以加入二項爲限、男女初級組每一運動員、以加入一項爲限、

一計分方法一

本會各級組各項田徑賽計分法按五、三、二、一、計算接力賽跑按十、六、四、二、計算但接力賽跑分數、不得作個人分數計算、

一比賽秩序一

比賽秩序由本會規定後運動員、有兩參加兩項比賽時間衝突者、應由各指導員設法調濟、或犧牲某項運動、不得要求更改比賽秩序、

一運動員服裝一

凡參加比賽之運動員、須着運動服裝、並須標明所代表之團體、名稱、又胸前與背後須佩帶號碼、由本會編配發給、

一遵守規則一

凡加入比賽或表演者、除遵守運動員須知外、（運動員須知另訂之）務須服從裁判員之裁判、倘不服從、或出不正當言語及舉動者、本會有立即取消其個人或團體參加之權、又比賽中倘有特殊事項、爲裁判員及裁判長所不能解決者、得由總裁判判決之、其判決爲終決、

一獎勵辦法一

（一）單項前四名、各予個人獎一份、（二）單項新紀錄、由會按照成績予以獎勵、（三）團體總分、團體總分前三名由會分別贈予團體獎、（四）團體表演、團體表演取成績優良者、由會分別贈予團體表演獎、

附則、本簡章自呈奉核准之後施行遇必要時得呈請修改之。

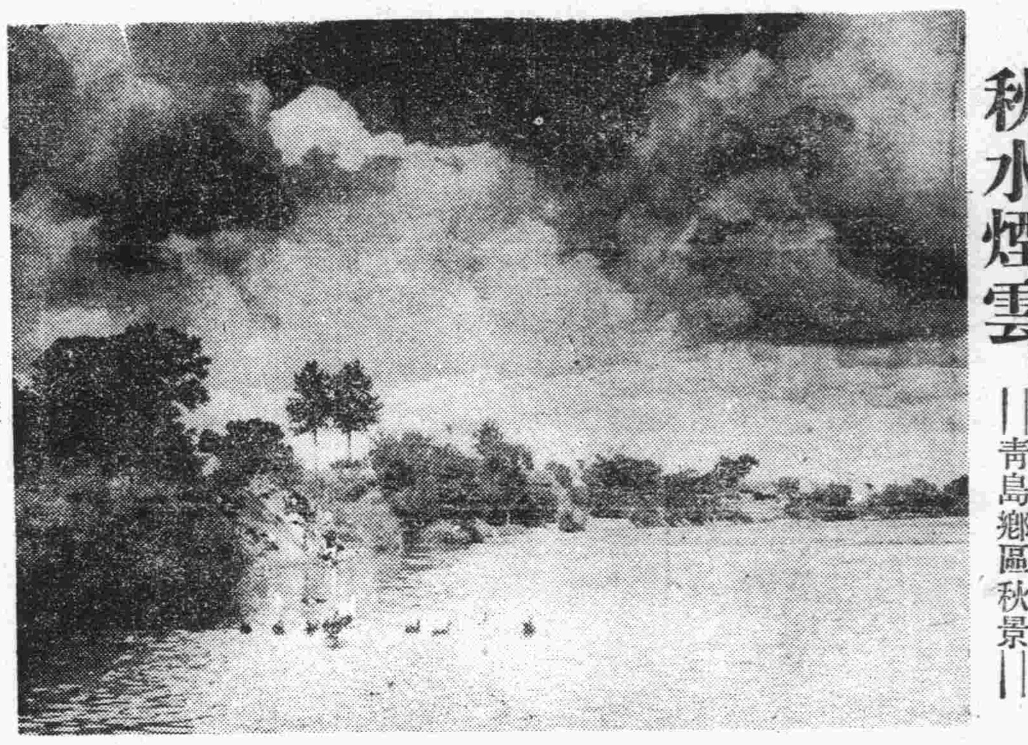

秋水煙雲 ——青島鄉區秋景——

本市八月下半月 物價漲落情形
社會局已調查完畢

本市社會局調查物價、八月下旬物價漲落情形調查完畢、茲誌之如下：

△糧食類　據查近來麵粉因存貨不多、致價格少漲、雜糧等價格平穩、

△燃料類　煤等以公定價格稍漲、劈柴因用量頗多、致價格稍漲、火油價格無大漲落、汽油車用關係缺貨、

△調味類　香油因本市存貨減少、故價格略漲、其他與前半月相平、

△雞肉類　近來輸入雞數供給致價格、均與前半月相平、

△魚　類　魚因是給市民之用故價格均與前半月相平、

△菜蔬類　蔬菜因本市天旱更加外埠輸入不旺、故價格均見稍漲、

△果實類　果實因用量頗多致價格略見稍漲、

△衣料類　棉紗價格少漲棉布價格亦隨之下垂、其他與前半月相平、

△皮革類　皮革仍以軍定價格出售、唯零售價格略見少漲、

△建築類　磚瓦灰因軍定價格關係與前月相平、木材輸入實數屬用、故價格亦與之相平、

即墨區內討伐隊 掃蕩蠢動殘匪
予匪大打擊使之潰滅

中島、丸山、阿部各討伐隊爲一舉殲滅馬山衆（即墨西北九公里）一帶蠢動之萋立川匪起見、由九月五日早晨向某某方面開拔在密切連絡之下、以拂曉爲期、猛攻各地予匪以嚴打擊、使其潰滅之、各討伐隊戰況、其總合戰果如次：

△中島討伐隊

中島討伐隊〇〇名勇士向李家町（南泉東北約七公里）萋系官明齋匪二百五十猛攻、更將上曹東（南泉東北十公里）敵兵遺屍殲滅之、

△丸山討伐隊

丸山討伐隊〇〇名勇士猛攻大范哥莊（即墨西北十六公里）附近逃遁中之萋系匪回頭更將前泥窪（即墨西北九公里）附近萋系匪百名加以猛攻殲滅之

△阿部討伐隊

阿部討伐隊〇〇名猛攻上營東附近萋系匪百名及鹽莊（南泉西北十六公里）之敵匪予以大打擊、使其潰走、我方損害、戰死兵一、負傷兵一、戰果如下：

敵匪遺棄屍體三、捕虜八、鹵獲品小槍四三、同子彈一七四六、手槍一三、同子彈三二〇、達姆達姆彈五六九、洋砲七七、土砲四、子彈二〇、手榴彈一車、刺刀二六、覆滅兵工廠一。

嶗山郵政支局 十日停辦

本市郵政局因夏季謀避暑署人士之便利、曾在嶗山設立支局、接收信件、現以夏季已過、定於九月十日起將該支局停辦云。

巡官關富振 忠勇可嘉
警局給予獎金

本市警察局、以該局所屬海西分局所屬陰島分駐所巡官關富振前在宿流村捕獲搶匪呂正冠、該官警務力捕匪忠勇可嘉、該局特給予巡官關富振獎金二十六元、以示激勵云。

邱家莊李永平匪部 被包圍殲滅
斃匪七二名捕虜五名

殘敵掃蕩中之長谷討伐隊〇〇名與縣警備隊〇〇名、於六日半夜向某某方面開拔、已於七日午前七時抵達邱家莊（高密西南方約十七公里）、將李永平匪邱賓彬大隊長以下約百五十名、加以包圍攻擊、敵匪頑強抵抗、以部落圍壁爲障向我方攻擊、戰鬥已達膠着狀態午後一時半接到此項報告之深津討伐隊〇〇名與膠警〇〇名協力進擊、將敵人完全包圍、漸次縮小包圍圈、展開猛烈巷戰、遂因我方猛攻、敵匪發生動搖、爲一舉殲滅計、於午後四時許由長谷隊長命令一下開始突擊、深津隊長亦相呼應、以指揮刀向敵陣突進遂演白兵戰、交戰達九小時間、隨後將該匪予以澈底的殲滅、我方損害戰死一、負傷六、戰果如次：

敵匪遺棄屍體大隊長以下七二

捕虜　五

鹵獲品

捷克輕機關槍一、同子彈三十、小槍五十、同子彈五百二十、手槍八、刺刀四十、手榴彈一〇三、小槍彈袋三十五、軍服及文書其他多數、

趙市長獎學金
支付辦法可謂至善 希望各界聞風興起

趙市長捐助獎學金六千元、已由市立中學畢業第一名趙經甫等三人、得去會誌本報聞此項獎學金、趙市長交春間即存入銀行、不加過問、所得利息亦一併充獎、此款是供四年肄業之用、學生得獎後、並非一次給付、係由教育當局按照所得數目、平均分配、每月而支若干、每一學期若干月、共應付若干、在開學時付給一學期所用之數、此學期完了、至下學期開學時、再行照付、如此可免浪費、而得供給其畢業完了、辦法可謂至善、希望各界聞風興起、效法而行、誠提倡教育之良策也。

高買行竊 被警探捕獲

孫茂齋（年四十一歲即墨人）素無正業、以竊盜爲生、近日大施其高買伎倆、連次行竊、[illegible]衣物多件、[illegible]日前被市北分局探警[illegible]送法院訊辦。

警局通訊鴿
將設遊動鴿舍

本市警察局、近以該局所屬之通信鴿爲數已達十餘隻、且多數係固定班、現爲謀通訊機能強化起見、將分別增設遊動鴿舍、該局並將日內派員赴各處視察、以便爲增設鴿舍之參考云。

頒發居住證
各分局進行頗順利

本市警察局、自八月初旬、開始頒發市民居住證以來、迄今將屆一月、各分局所發之居住證及旅行證進行極爲順利、除嶗東、李村、霞海西分局所屬鄉區各村、各島居民之居住證因照像問題、向未能與市區同時進行頒發、預料本月中已着手辦理、該局爲謀居住證進行順利、及免除舛錯起見、該局日內即派員分別赴各鄉視察、以便糾正、茲據該局統計自八月一日起至九月初止、各分局發出之居住證及旅行證數分錄如下：

一居住證方面一

市南分局發出一八八五七份、
市北分局發出一七〇〇〇份、
海西分局發出一四六五份、
台東分局發出一七五四四份、
夏莊分局發出一〇〇〇〇份、
李村分局發出八〇份
總計發出男四九六二九份、女二六三二七份、合計發出七五九四六份、

一旅行證方面一

市南分局發出一九〇〇份、
市北分局發出一四〇〇份、
海西分局發出一八〇八份、
台東分局發出一六六四份、
夏莊分局發出一二一份、
李村分局發出一〇份、
共計發出七三八三份云。

韓開文妨害自由案 高等法院宣判
上訴駁回發回更審

韓開文妨害自由案、上訴後經高等法院審理終結宣判、仍維持原判、茲覓該判決書原文如次：

上訴人　青島地方法院檢察官

被告　韓開文（男年四十九歲商住本市平原路十六號）

右上訴人、因被告妨害自由案件、不服青島地方法院中華民國二十九年九月十二日第一審判決、提起上訴、本院判決後、被告又上訴最高法院華北分院、發回更審、判決如左、

一主文一　上訴駁回、

一事實一　韓開文前在濟南與魯冠一相識、因魯冠一介紹、又與羅劉氏相稔熟、羅劉氏於上年四五月間、收留拙女李俊琴、因其父母均已故去、意欲擇人而事、韓開文偵知此事、以爲有機可乘、遂向李俊琴誘稱、攜往膠縣代爲擇配、經李俊琴允諾後、即由韓開文將其誘來本市、擬押於平康一里爲娼、藉圖營利、因李俊琴不允、並報警逮捕韓開文後、送由青島地方法院、檢察官偵查起訴、

一理由一　查被誘人李俊琴、父母已故、流落濟南、先經傳姓收留、嗣因患病、又於上年四五月間、不記日期、經傳姓送往羅劉氏處暫時寄居、旋爲被告韓開文所偵知、以帶往膠縣擇主爲名、將其騙來本市、擬押入平康一里爲娼、藉資圖利、因李俊琴不願爲娼、鳴警成訟、此項事實、業據李俊琴歷供明核與羅劉氏在原審及偵查中所爲陳述亦相符合、訊據被告對於將李俊琴押入平康一里爲娼等情、亦不否認、雖以李俊琴原係娼妓、拐之來青、係彼情願、羅劉氏亦予同意、以爲辯解、無論李俊琴不願爲娼、有彼鳴警成訟之行爲、已足證明、即羅劉氏亦一再供稱李俊琴係隨同被告出外擇主、並無使之爲娼之意思、亦有羅劉氏先後之供述可稽、總核以觀、被告此項辯解、已毫無採信之餘地、是被告因意圖營利、以出外擇主爲名、將李俊琴誘來本市之事實、已極明顯、查該李俊琴孤身無依、暫居羅劉氏家內、既未與羅劉氏訂立養女之契約、被告以詐欺方法、誘之出外、實已構成意圖營利略誘婦女之罪名、原審以被誘人係無父母、及其他有監督權人之存在、變更起訴法條、依據被誘人之告訴、適用刑事訴訟法第三百九十一條前段、第二百九十二條刑法第二百九十八條第一項、第三百零八條第五十七條判處被告有期徒刑一年、論罪科刑、均無不當、上訴意旨、難認爲有理由、據上論結應依刑事訴訟法第三百六十條判決如主文。

緒方所長 八日飛日
岩田書記官離青 各長官多往歡送

興亞院緒方所長於八日午後偕土田囑託飛日、俟事務連絡完了後、即歸青、

興亞院第一等書記官之岩田氏搭九日泰山丸赴日、市長各局長、興亞院調查官及各局官中日要人等多數赴碼頭歡送云。

△時人行蹤▽

△大庭吉長氏（東京興亞院囑託）七日來青、九日赴上海。
△本永寶一氏（在華紡織理事）七日由北京來青九日赴濟南
△酒井由夫氏（南京興亞院囑託）七日由北京來青、十日赴上海。
△和田喜藏、井上大郎、安部謙一等三菱鑛業社員七日由濟南來青、預定十一日返濟。
△葛北里後列氏（開封郵政局）意大利人、該氏七日來青、約住十日。
右開諸氏均投宿於大飯店。
△華北交通濟南鐵路局長下津春五郎氏因事務已於七日來青。
△鄉代青島事務所長與其他幹部開始會談、預定九日後歸濟。

參觀特寫

市立醫院將擴充設施 爲人民謀求幸福
陸院長學識經驗豐富

人生最痛苦者、莫過於是有病在身了、誰也不能担保他一輩子不生病、凡是一個人、幾乎都有生病的可能、不過是輕重的關係而已、但是無論是何種疾病、都有性命的關係、爲了人生的幸福起見、無論在任何的情形之下、都應該有醫院的設置、所以說、社會上的醫院、與人民是有極密切的關係的、醫學發達的國家、人民的死亡率就比較低、反之醫學不發達的國家、死亡率也就隨之特別增高、我中國的醫學、在全世界上說來、可以說是相當的落後、過去若干年以前、犧牲在庸醫殺人下的病者、是沒有統計過、如果統起來、眞不知道該是多麼大的一個數字呢。

記得曾有一個笑話說：「一公讀書、不成、棄而學劍、又不成、乃學爲醫、三年、公自已爲成、而人無問之者、公憤、公疾、公自醫、公卒、嗚呼、公死矣、公竟死矣、公死而天下之人必死矣、公不死而天下之人少死矣、爰爲之銘曰：公之用方、非岐非黃、公之用藥、如虎如狼、用公之方、不病而病、服公之藥、不亡而亡。」

這雖然是一個流傳很久的笑話、但是由此就可見當初的庸醫、是多麼的多了、當初的庸醫不知道他是爲了殺人、還是爲了救人、只知道歷年來中國人民死於非罪的是不在少數。

近年來、中國的醫學也日漸發達、人們對於醫學的認識、也日漸清楚、所以各都市中的死亡率也隨之減少、這也正是人民走入幸福道路的一個開端。

不過無論任何舶來品的醫藥品、都是需要極高代價的、因此、又產生出一些環境不許可診治疾病的病者來了、這不是更加的痛苦了嗎？貧苦者有病也是需要求醫的、在這種情形之下、政府是要設立市立醫院、來補救這社會上的缺陷的。

（寫眞爲陸院長）

本市的市立醫院、就是爲了全青島市所有的市民而設立的。事變以前、內部的設備是相當的好、但是經過事變的一期、一切多被毀壞、從此市民得不到一個普遍的診療、感到了有病無法診治的痛苦、在這一階段中、可以想像出來、其中是犧牲了多少無辜的生命、爲了大衆的需要、在維持會成立的時候、當局就有鑒於此、以爲有早日恢復市立醫院的必要、因爲種種的關係、直延遲到市公署成立了以後、有了衛生局的設置、才開始籌備恢復市立醫院、從民國二十八年四月起、當局就着手籌備、數月的工夫、一切稍有頭緒、於是在二十八年十一月二十七日正式成立、由當時的衛生局長馬揚武兼任院長、於第二年一月十九日起開始診病、直到現在、已有將近兩年的成績、無形中給了社會上的人民、增加了許多便利、更在無形中拯救了多少生命、當然市立醫院對於社會上民生的關係是極其密切的。

市立醫院到現在能有如此良好的成績出現、這不得不說是因爲前院長馬揚武認眞辦公的效力了、一個被毀壞不堪的醫院、只留下空空洞洞的一所大樓、恢復起來該是多麼的困難、但前馬院長是不辭辛苦的來努力恢復與這偉大的社會事業、使青島的市民獲到了意外的幸福、不幸、馬院長在今年八月辭去了院長一職、於是、由該院內科醫長陸觀仁兼代院長、接任以來、整頓內部、一切是更加的有進展了、相信從此以後、市立醫院更能對於人民謀求幸福的、

陸院長是一位內科大夫、的醫術如何、無須乎我們來頌揚他、凡是請陸大夫診治過疾病的人、一定都知道他是手到病除的、他是浙江杭州人、曾在北京北洋醫科大學肄業、後又轉到南滿醫科大學、當然誰都知道日本醫學的發達、幾乎是冠於全世界、尤其是南滿出來的大夫、都是被人們公認是標準的大夫、陸院長具有十幾年的醫學經驗、對於內科的各種病源、研究的非常的深切、因爲他是抱着濟世活人的精神、所以在現在、雖然他是代理院長、掌理院中一切的職務、也仍然是要在規定的時間內、爲病者診療、所有的人們、對於陸院長的這種精神、是感到非常欽佩的、

記得曾經有人說過、大夫是社會上眞正的慈善家、這句話的確是事實、陸院長就是具有一種慈善的天性、和藹可親、無論對待任何的人、都是一樣的態度、他是注重病、不注重人、無論什麼樣襤褸的貧苦者、有病請求陸院長診治的時候、他也是一樣的盡心盡力的爲人診治、非到使有病的人、變成了健康者、他才能安下心來、因爲醫道好的緣故、所以每天內科的門診、幾乎是應接不暇、陸院長每天上午要應診、下午辦理院中一切事務、又要增加設備、每天都是忙碌得一點閒暇都沒有、記者去參觀市立醫院的時候、正好前王委員長的大小姐、來請陸院長出診、陸院長在百忙中、將市立醫院最近的情形、略談了幾十分鐘、又在各科及各病室參觀了一遍。（未完）

畫報 369 世界智識總匯 居家良伴 行旅 逢三六九出版 每冊三角
本社 北京永光寺中街 支社 青島 甘肅路十二號甲
春記書報社 電話二七四四七轉

每次兩片 一日服三次 空腹時服用
主治 胃酸過多 胃痛 嘔酸 胸內痞塞 胃潰瘍 胃炎 噯氣 便秘 酒醉 船車眩暈等
包裝 大粒 六片 一八片 四五片 九六片 一八〇片 小粒 七片 一八〇片 三八〇片
總發行 日本大阪市東區道修町 株式會社 武田長兵衛商店
天津營業處 天津日租界旭街 北京營業處 北京宣武門內大街 青島辦事處 青島芝罘路一號
41(5)120
胃病良藥 諾餌妙散片

新阿斯援爾撒片
經口的六〇六劑
對於梅毒之治療、不可缺有六〇六號劑、是人周知之事實也。然而此六〇六號因係容易變化之藥物、故未能以爲粉末、或片劑而服用、只得爲靜脈內注射用而應用所以當其治療非經醫師的手續不可、又在婦女或小兒之治療、往往有困難於靜脈內注射之時、故不得已而中止等缺點不少。
本劑「新・阿斯援爾撒片」爲完全補充此種六〇六號之缺點計、只將六〇六號劑化學的集成之一部分變更、而改製爲容易服用之片劑、所謂經口的六〇六號劑也。
因之其治療効力非常偉大、即除六〇六號劑以外之任何藥劑、絕不能比擬、且其服法極是簡單、即如普通片劑同樣、只需內服一片即收偉效。
更對于「阿梅巴赤痢」「瘧疾」以及豫防梅毒・殺見奇効・是已有定評之事實也
有名大藥房出售
主治各症 凡一、二、三期梅毒以及梅毒之變症、無論病勢輕重、均能藥到病除、此外如瘧疾、阿米巴痢疾、回歸熱、熱帶睡眠病、再歸熱、楊梅瘡、皮膚病、梅毒感染豫防等
包裝 二〇片 五〇片 一〇〇片
萬有牌子 Banyu
製造總發賣元 日本・東京・日本橋 萬有製藥股份有限公司
O.A.C.2

武俠小說　臥虎藏龍傳

王度廬著　鏡海畫

第九回　劍舞身隨一身驚敵眾　鷹翻鶯落變俠各爭強【8】

可是這匹黑馬如同生龍，無論如何也挽制不住了，只覺得這匹馬一躥登在雲裡，後面的馬也隨之由高崖之上跳下，只聽「忽啦」的一聲巨響，眼前濺起一片白霧，玉嬌龍和繡香的臉上身上都覺冰涼，原來這山下就是一道大河，水很深，兩匹馬都墮在河裡，浮着水走。身後的山上又一塊一塊的大石頭如飛雹一般的打來，打得河水撲通撲通的亂響，水花都濺在玉嬌龍的頭上，玉嬌龍咬着牙，催馬涉水，走了很遠，才上了河的對岸，只見這條河沿着水曲折地向西面去，一里之外，影影綽綽那裡有一座長橋。雲縫裡露出的金黃色的陽光正投照在那河裡，彷彿那裡才是平原大道。玉嬌龍回頭向山上去看，見那山上的人都漸漸散開了，回去了，可知他們必然全都沒有膽子下山，全都不會浮水，玉嬌龍的兩匹鞍韉已然濕濡，繡香抬起頭來，雙上也往下垂水，兩匹馬的全身已沒有一點乾的地方，除了水就是汗，並且「夫嚕夫嚕」地直喘，玉嬌龍策馬又過了河岸的一片沙灘，她才站住了，下了馬，又將繡香抱下來，繡香一下馬就坐在地下，喘着，兩手去捶着腿，玉嬌龍卻不放心她的猫，怕已在剛才被水淹死了，她一手提劍，到了後匹那馬之下，解開了繩子，打開那只竹簍的蓋兒，不防「喵」的一聲急叫，白毛都濕貼在身上的那只猫，蓬地往地下就一跳，跳出來就飛跑，跟兎子一般，玉嬌龍叫着：「雪虎！雪虎！好雪虎！回來！」猫兒卻是無情的，跑起來不認牠的主人了，玉嬌龍趕緊去追，快要追上了，猫却把身子一蹲，掉頭又向回來跑，玉嬌龍急叫牠，牠也是不管不顧。繡香也急了，掙扎着站起來，急着去追，去截，也叫着：「雪虎不跑！雪虎聽話！雪虎來吃肝拌飯！雪虎！……」但猫却東跑西竄，她們兩都抓不着，除非玉嬌龍的弩箭，像打獵似地，然而她豈能捨得呢？她漸漸更忽而來，比什麼事都着急。但這時候却見西邊那座長橋上又閃爍着刀光，喝嚇着人影，原來是

飛鏢常勝伯雄的那一夥二三十人，由山上轉到那邊，過橋向她們追趕前來。玉嬌龍大怒，見猫兒站在很遠的地方，耳朵豎着，兩眼東瞧西望，彷彿還是無處跑的樣子。她怕那夥人來到這裡，一場爭鬥就許把猫兒驚跑，無從去尋覓，她就趕緊呼繡香在這裡看守着猫兒，急急地說：「你別怕！我去迎敵他們，你　看見千　別叫雪虎跑了，也別忽然去追牠，你拿點什麼東西逗牠好了。」繡香像哭似地答應了一聲，玉嬌龍就接了接已濕了半截的長衫，挽起袖子，一手持着小弩弓，弓中裝着箭，一手掄着青冥寶劍，飛奔了過去，那一群人已然走過了橋，玉嬌龍尖銳地喊了一聲：「都站住！誰敢過來我可就殺誰了！」那群人領頭的原來不僅是常伯雄，還有黑虎陶宏也在內，黑虎陶宏也大聲說：「你別發威！我們都看出來啦，你是個女的，不是個男的，你快些通出姓名，把那匹馬還給我們，我們便不傷你！」玉嬌龍說：「胡說！我是堂堂漢子，你們竟敢說我是婦人女子？真可恨！我的姓名你們不能問，馬也不能還，要戰就戰！」說話時，只見飛鏢常一掄胳膊，鏢鏢打來，玉嬌龍一斜身，用劍一磕，鏢即一響，鏢落地，玉嬌龍腰步直上，便與黑虎陶宏等人廝殺起來了，陶宏分付手下的人一齊上前，將她圍住，一齊上手，殺死了也不要緊。這時道上無人，當時，短刀長槍就一齊上前，但玉嬌龍將青冥劍飛舞，寶劍前削後砍，儼如轉如飛，飛鏢常慘叫了一聲就倒地身死了，兵刃遇着寶劍紛紛俱折，同時，她身旁許多莊丁也受傷的受傷，敗走的敗走，陶宏跑到一邊，掄着一只半刀，氣極了，向橋邊給他帶馬的幾個莊丁大喊說：「過去！把那邊的兩匹馬奪過來！」當時橋邊的幾個人一齊上馬，往繡香那邊奔去，玉嬌龍揮劍就砍傷兩個人，掙身趕開，去截馬，一匹馬被她截住了，劍砍在馬腿上，人倒馬翻，但其餘的六七匹馬早已搶過去了。

古今因果談

六合李進祿，以販市河魚為業，一日，宿三浦，月色如晝，李聞船內有千萬人誦經聲，察之，則魚也，悉放諸江，囑曰，諸魚既通佛性，他日我若困苦，致乞方便，由此改業販鬻荻薪，數年間，作大筏，載新荻金陣貨之，江中值大風，排筏一時漂散，惟李足下，如有所履，乃駢竹數竿，若有物曳之以行者，得棲洲渚，更已深矣，愁悶灑淚，忽見荻叢中有光，李以手探之，獲金二錠，神入懷中，俄見一白衣人向波心湧立，謂曰，今日得存性命，且獲金，乃汝昔日所放諸魚，各來報恩也，言訖不見，此民國十八年事，親為人言者。

懺因居士曰，魚涼血動物也，竟能作人語，始以誦經聲而免鼎釜之難，繼李以報恩之言，聞者鮮有不疑其為荒誕者，然余得諸吾友程君，程亦六合人，親聞諸李之口，蓋實有其事也，經云，蠉蠕亦有佛性，而況魚乎，物命雖小，其畏死之心一也，故人放其生，未有不感恩圖報者，古今人之記載蓋屢見矣，世尚有以放魚繫之生為愚昧者，蓋亦可以覺矣。

今日節目

XGDP 周波數823KC

八、〇〇 新民體操 北京
八、二〇 中等日語講座 北京（第一二六講）四宮春行
八、四〇 唱片 北京 玉堂春 玉蓮環 岳母刺字 桑園寄子
九、〇〇 新聞重述 北京
九、二〇 商情行市 北京
九、三五 新民講壇 北京 時局與人心（三） 新民會中央事務總部 部員 劉玉琦
一一、五〇 唱片 北京 新民會歌 天雷報
一二、〇〇 報時 北京
家庭常識 北京 夏季衣服洗滌法
一二、一〇 職業介紹 北京
一二、一五 娛樂節目 北京 一、相聲 二、南城調 廣湯 雜藥方
一三、〇〇 新聞 北京 馮魁賣妻 張新全
一三、一五 商情行市 北京
一三、三〇 評書 北京 精忠傳（第一六六回） 品正三
一四、三〇 新聞 北京
一四、五〇 絲竹合奏 北京 陽春社
一八、〇〇 兒童時間 北京 北京兒童新聞 北京兒童國樂團
一八、二〇 七曜報本時節目 本台
一八、三〇 初等日語講座 北京（第一二五講）益田信夫
一九、〇〇 無線電常識 北京 救音常識（一一）田金燊
一九、二〇 行政工作報告 北京
一九、三〇 演講 北京
一九、五〇 瀟湘夜雨 北京 張澤甫
二〇、二〇 新聞 北京
二〇、四〇 未定 北京
—由滿洲轉播—
二一、三〇 地方新聞 本台
預報節目 本台
二一、四〇 梅花調 北京 黛玉悲秋 郭筱霞
二二、〇〇 報時 北京
二二、一〇 新聞 北京
二二、二〇 京劇 北京

日曆

△九月十日（星期三）
△七月十九日
△滿潮 午前八時三五分（二六五） 午後九時五分（三五一）
△潮退 午前二時一五分（一一〇） 午後一時五〇分（三五）
△太陽出 六時二七分 没 七時一五分
△太陰出 七時五三分 没 十時三三分

海州組合出帆

船名	航路	入港	出港
得春	海州行	四日	八日
迎春		八日	十日
瑞祥	壽水口行	七日	十日
永祥	石臼所行	七日	十一日
恆新		二日	六日
華新			九日
義順	石島行	九日	十二日

株式會社中村組　隱岐輪船洋行　協信海運株式會社　海州汽船同業組合　電話22四四五九號　22四八八八號

康膚露治脚氣最靈　青島山西路南洋大藥房　電話二一五八四二號

照美術相必須配以美術鏡架方可美觀
青島明星照相館
新到大批美術鏡架物美價廉　零售批發均所歡迎　地址高密路五四號　電話（二）四九八九號

汽油價昂請乘包車
悅來順車行出品
製造精良式樣美觀輕快舒適質堅價廉宜於辦公便於遊覽
東鎮孝灣路門牌十七號　電話三一三一五號

遺失匯票聲明作廢
逕啓者敝人張少棠田金息田紳銘三人一時不慎丟失匯票各一張計張少棠由北京匯至龍口中國準備銀行第一四二〇〇八號匯票一只國幣四百元又田金息亦由北京匯至龍口中國準備銀行第一四二〇〇九號國幣四百元又田紳銘亦由北京匯至龍口中國準備銀行第一四二〇一一號匯票一只國幣四百元於本年八月十日三人同時丟失除向該行照章掛失止付外特此登報聲明該匯票無論落於何人之手概行作廢
張少棠　田金息　田紳銘　全啓

緊要聲明
茲接來信詢及廣心浦倉敝號並無此夥且亦無此客帳以無端容混故特登報聲明希察照　義聚隆和記啓

招募
華人女看護婦見習生須通日本語者身體健康之女子年齡十八歲起廿一、二歲止
莒縣路　志波外科醫院

感謝濰縣寒亭分遣隊長救民大德
濰縣九橋隊寒亭分遣隊九鬼隊長及韓譯林秀君暨警備隊陳隊副雲瑞關懷民瘼可爲至矣於八月二十三日夜間有本縣東關西北鎮北河口街十號住戶孫苦伺所蒙隊長派員探知匪窩立即出發往救被綁去正康痛然送同使全家團聚誠爲隊長及韓譯陳隊副之恩賜也無可爲報特此登報鳴謝
濰縣第一區居民孫中甫率譚日訓謹啓

緊要聲明
啓者敝人李幹卿與妻李玉蘭因意見不合於九月七日正式脫離夫妻關係嗣後雙方情愿而後李玉蘭一切行動通不與李幹卿相干特此登報聲明
李幹卿　李玉蘭　全啓

源和膏店店主楊碩儀否認吉雲委任沈金福爲經理啓事
昨報載楊吉雲聲明一則殊深駭異查楊吉雲原爲鄙人爲胞兄弟彼是否爲合夥股東應以是否出資爲斷事關營業務盡可清算但未得本人同意擅自委任經理擾亂營業承認自事變以來鄙人爲維持家盡瘁困近來兩次和解立約信字保前朱經理代付各款二千餘元對於鄙人債務能否負責且股東胡作非爲法律自有保障所委經理實屬爲特登報聲明如上敬希公鑒

遺失聲明
鄙人前在本縣警察局所領得二一四八號踏車牌一枚於八月三十日因一時不慎遺失除向警察所註銷補發外特此聲明
昌樂縣人趙家修啓

遺失聲明
日前一時不慎致將所領之第零一八七七五號居住證明書一只遺失除呈請警察局另行補發外嗣後該證發現永久作廢　鄒縣路二四號居住者啓

魯東鹽號緊要聲明
現已於九月三日出號凡在其外交易借貸及一切行動統歸孫不孜個人負責自理概與本號無涉特此登報聲明　孫不孜（即孫學庭）
荷澤路魯東號漁鹽代理店啓

招募中國女事務員
凡小學畢業或中學肄業者品行端正者爲合格每日午前十時至十二時來本部事務所宗接洽
館陶路十三號興亞俱樂部

本報啓事
敬啓者本報前成立太原分社發行以來荷蒙各界讀者愛護備至故風行全市幷爲擴大歡迎茲以省外各縣屢屢來函請求發行本報不得不將範圍擴大以酬愛讀賢者諸君之雅意今在太原南前街五號正式成立山西省總分社各地愛好讀者倘有一切接洽事務請逕與該社總分社長樊自新君直接辦理爲荷
青島新民報社

新開業
中日產婆　小池
●經驗豐富　●收費低廉
夏津路六號（昭和院內）　電話（二）二〇九三

受潮受寒受涇　腰酸腿痛　癱瘓下腿痿　多年寒不遂　半身不麻木　四肢麻痛疼　筋骨疼痛
寒腿
天陰氣寒非常難過●速服●
寒腿藥酒
每瓶一元半
能於一小時內發生功效如患寒腿作痛或微熱或出氣或冷汗均係藥力已到之明證
青島經售處
●李村路永泰昌●北京路膠東藥房●山東路金星藥房●北京路長春堂●山東路長春堂●北京路天合裕●四方路德美藥房●山東路廣東商店●天津路競東藥房●四方路漢美藥房●四方路華豐氏藥房●雲南路鴻濟藥房●台東三路崇南藥房●東鎮長春路共和藥房

小粒快速烏鷄白鳳丸
主治　經血不調　腰酸腿痛　面黃肌瘦　不時作痛　趕前錯後　午後發燒　不思飲食　胸悶痞塊　經前腹痛　夜多惡夢　經閉不通　痰嗽喘息　紫黑成塊　乾血癆病　肚腹脹悶　婦女雜病　赤白帶下　肚大成形　癥瘕積聚　見效神速
優點！本品效力比市上普通烏鷄白鳳丸速效三倍以上藥性和平味甘易服夏天服用更爲合宜無病服之調經種子成家庭之良藥也每盒二元。
總經理濟南張顰子大藥房
青島經售　天津路競東大藥房　北京路天合益藥房　山東路中西大藥房　四方路漢美大藥房　膠州路杏林大藥房　東鎮建古大藥房　滄口同義堂　益都路美華藥

電氣療法　免疫療法　化學療法
（詳細說明從略）
張萬年醫師啓　診所 青島天橋西頭雲南路八十七號　時間上午八時至下午十時止　電話二局七七四四番

皮膚花柳專科　張萬年醫師
對於最近治淋學術進步情形及臨床實驗成績報告前因實用化學療法及電子療法治療急慢性淋病確具把握經於去年九月初公開貢獻社會茲特將成績藉證治效真相
花柳淋初起久患屢治不愈絕對負責根治也

心胃氣痛（心胃氣痛靈）
偏墜疝氣（七疝斷根丸）
耳鳴耳聾（耳聾立聽丸）
鼠瘡瘰癧（乾坤瘰癧丸）
青島太和春老藥房獨家經售　小港關後金鄉路二十一號

小兒聖藥
李琴圃福幼餅
擅治小兒食積腹痛面黃少食發熱咳嗽嘔吐瀉痢等症
每瓶六角　藥房均售
琴圃兒科醫院發行　吳淞一路九號　電話二四四七六號

九扣。再白送航空墨水一瓶
機會無多　優待券　購者從速
航空牌自來水筆每支四元二角剪此廣告合購三支打九扣還再送航空墨水一瓶

張顰子自來墨毛筆完全保用
極品毫筆狼頭　筆頭可用一年
●上海名廠定製完全改良後實用自來墨毛筆美觀受使堪稱文房精品特價每枝二元二角●
張顰子特種新型選製金筆每支五元五角　淺綠色白金尖
總號濟南商埠張顰子金筆部　分行徐州安公街口張顰子金筆部　濟南西關普利街萬利西藥行
花樣萬千任客選擇自六角至二百餘元外埠函購外加寄費五角合購三支寄費免收空函不付郵票一概不收
電刻姓名　歡迎參觀問價比較
不取分文　立單保用　免費修理
張顰子金筆部青島分行　山東天津路東華藥房內　電話二六〇九號

精神治病不針不藥
係根收靈學原理，應用精神靈力感應科學新法，專治中西醫束手針藥不效之疑難大症，如各種精神病、神經病、神經衰弱、失眠症、疑心症、歇斯的里、腦病脊髓病、眼病、胃腸病、生殖泌尿病、糖尿病、婦科諸病、以及一切惡癖等，均能立刻見效，洵日新根、誠現代最簡捷之根本治療法也。（簡章備索）
精神治療專家宋本昭啓　地址 定陶路十八號

萬寶晶石眼鏡店
久駐嶗山採辦晶石　電机割磨各式眼鏡　出品精良定價特廉　信用昭著遐邇咸知　外埠函購惠款即寄
青島　河北路二十九號　北京路口天津路轉角

東鎮　慈光大戲院
雲門路二十三號　電話三一六八八
循環開演　午後一時開演至十時止　十一時例假一日　座價　二角一成加捐
九月八日上映四天
（最新巨片）
王先生過年
新時代偉大滑稽公司出品
主演　湯傑　桑淑良
下期公映　孔夫子

中和戲院
青島山東路北首　電話二二六三號
黃張妻
寶岩　文琴　亞儒
茹孫楊韓秦劉桂
午十一時開場六時止　夜六時開十一時止
午全部：諸葛亮招親
夜戲：義俠紅鬚客
午夜戲價目相同

東鎮分院　光陸大戲院
西寺路六十三號　電話三一五五六
循環開演　每日午後一時起　早十一時假例一時起　座價　二角三角四角　一成捐
今天公演　明星公司有對白聲片　哀情巨片
胡蝶　王獻齋　譚志遠　王吉亭主演　沈浮　無比痛　傷心絕倫
永遠的微笑
她是愛了一生一世，她受盡了折磨！她是為了愛情而犧牲了最後的一笑！
下期公演　中國有聲武俠　泰山歷險記

金城大戲院
西大森（同記）二十二號
劇界神童正工老生
田中玉
坤伶泰斗老派　坤伶一鍾童第花面
田文玉　范成玉
田彬玉　沈連玉　李良玉　田美玉　江秀玉　李俊玉　王明玉　劉祥玉　劉和玉　谷蘭玉　邢喜玉
〈臨別紀念祇有三天〉
夜戲　背板橙　英雄義　四進士　全部
日夜座價　池前十排一元五角　池後五排一元一角　樓正座特等一元五角　樓廳票三角　外加捐一成
先期售票　對號入座

光陸電影院
海泊路六十三號
開演　每日下午一時至晚十二時　早場例假日
價目　頭等五角　貳等三角　三等一角　小孩一角　加捐一成
九月九日起上映四天
孤星影片公司最新出品
全部武俠激門法巨片
包松　古顧　衛主演
第三集　大破蘭花院
一集看不二集，二集是劇終的全集，不了結！
下期接演　孔夫子

安平戲院
滄口路二十二號　電話二五二四八
時間　開映
價票　一加五兒童學生七角一律加捐一成
今日選映　岳楓編導
新華影業公司名貴出品
陳雲裳　王引　梅熹　陸露明　孫敏
徐莘園　白虹　尤光照　韓蘭根　傅威廉　合演
暨新華歌舞班全體表演
社會歌舞哀豔巨片
舞后淚史
什麼倚偎紅翠濃情！誰知生離死別都空！
歌舞——豔麗絕倫——情節——沉痛無比！
下期公演　古裝香豔滑稽巨片
王老虎搶親　顧也魯　顧月娟　童月娟主演

光陸大戲院
平度路廿二號　電話二一〇七八
河北省旅青同鄉會　義務戲
著名鬚生全國第一泰斗　四大名旦之小一青衣花衫
馬連良　張君秋
馬崇仁　李洪福　馬富祿　葉盛蘭　袁世海　馬春樵　高連峯
全體名角四十餘人一齊登台
（今天最後一天夜戲）
通天犀　打嚴嵩　賀后罵殿　摘纓會
明天日夜公演
最新巨片　舞台風光　潘文娟　馬兩芬主演

FOLOZU
每日四場　三、五、七、九　一〇〇、三〇、三〇、三〇
九日起連映三天
野獸片之始祖！
試問當年之影迷、有誰不知『人獸奇觀』？
千百種奇禽野獸●罕見的野蠻風俗
全新拷貝　人獸奇觀　TRADER HORN　再版發行
人與人鬥　獸與獸搏　弱肉強食　殘殺荼毒
極度刺戟　極度驚人　極度恐怖　極度香豔　極度肉感
文藝巨片　屏開雀選　即日與觀衆見面

明星大戲院
每日三場　二、四、五、八、九、八　前場兩點開演　注意
九月一日起隆重獻映
聯美公司二百萬金元偉大貢獻
全部幻變彩色神怪巨片
月宮寶盒　THIEF OF BAGDAD
飛行地毯　月宮得寶　呼風喚雨　魔法無邊　百丈巨人　六臂金剛　神怪離奇　舉世無匹
下期公演　巴羅爾　弗雷　米蘭　李頓　哈克　爵士　桃李盈門